



**MEMORIA DE
ACTIVIDADES
2021**



Fundación
**JOSEP
CARRERAS**
contra la leucemia

NUESTRO OBJETIVO ES CONSEGUIR QUE LA LEUCEMIA SEA 100 % CURABLE

Domicilio social:
Muntaner, 383 2º.
08021 Barcelona
Tel. 93 414 55 66
info@fcarreras.es

Para cualquier aspecto relacionado con esta memoria puedes contactar con el departamento de Comunicación en: **comunicacio@fcarreras.es**

Edición:
Fundación Josep Carreras contra la Leucemia
Diseño y maquetación:
aliamc@grafika.help
Fotografía:
Archivos fotográficos Fundación Josep
Carreras contra la Leucemia
Impresión:
Serafi



ÍNDICE

SOBRE NOSOTROS

Misión, visión y valores	06
Transparencia y cumplimiento normativo	07
Órganos de gobierno	09
Equipo técnico en 2021	10
Presencia internacional	11
Información económica	12

LA COMUNIDAD DE IMPARABLES

Nuestros socios y amigos	41
Empresas solidarias	45
Herencias y legados solidarios	50
Iniciativas solidarias	52
Campañas	57
Nuestra comunidad online	61
Nuestra Tienda Online	62

LAS DIFERENTES LÍNEAS DE TRABAJO

Investigación científica

El Instituto de Investigación contra la Leucemia Josep Carreras	16
El Instituto en cifras	17
Las aportaciones de la Fundación al Instituto	18
Equipos de investigación incorporados en 2021	19

Registro de Donantes de Médula Ósea

¿Qué es el REDMO?	24
1991-2021 REDMO, 30 años Imparables	26
La actividad durante el año 2021	27
Actividad global del REDMO	34

Consultas médicas y orientación al paciente

Pisos de acogida	37
------------------	----

Apreciada amiga, apreciado amigo:

En 2021 hemos seguido viviendo una situación de crisis sanitaria provocada por el coronavirus y, por ello, hemos tenido que seguir reforzando el trabajo en equipo y la adaptación a los cambios que han ido surgiendo en todo este tiempo.

No obstante, en la Fundación Josep Carreras hemos continuado trabajando con la misma perseverancia y en esta memoria damos a conocer todo el trabajo realizado.

La Fundación Josep Carreras contra la Leucemia nació en 1988 con el objetivo de contribuir a encontrar una curación definitiva para esta enfermedad. Los esfuerzos de la Fundación se centran en cuatro áreas básicas: la **investigación científica**, que se lleva a cabo en el **Instituto de Investigación contra la Leucemia Josep Carreras**; la **gestión del Registro de Donantes de Médula Ósea (REDMO) en España**; la **orientación al paciente** y el **programa de pisos de acogida**.

En esta memoria facilitamos información acerca de los nuevos grupos de investigación incorporados en 2021 al Instituto de Investigación contra la Leucemia Josep Carreras, que ya cuenta con **39 grupos de investigación científica y más de 400 profesionales**.

Además, **nuestro programa REDMO celebró su 30.º aniversario**. A lo largo de estas tres décadas, se han inscrito en el REDMO 517.949 donantes. Gracias a la generosidad de los más de 38 millones de donantes en el mundo, desde el REDMO se han coordinado 11.854 donaciones para pacientes de cualquier lugar del mundo que lo requerían, de las cuales 818 han sido en 2021.

A pesar de seguir en pandemia y con las dificultades logísticas que ello ha supuesto, el REDMO efectuó en 2021 1.053 activaciones de búsqueda de donante para pacientes españoles, con una mediana de 26 días desde que se inició la búsqueda hasta que se localizó un donante.

Durante 2021 se han trasplantado 600 pacientes españoles. Hasta ese momento nunca habíamos superado los 500 trasplantes en un año, así que llegar a 600 ha sido todo un hito para la historia del REDMO.

En las páginas de esta memoria de actividades también reflejamos la actividad de los pisos de acogida, en los que fueron alojadas 26 familias en 2021. Respecto a nuestro programa de orientación al paciente, entre otros aspectos, la Fundación atendió 1.518 consultas médicas *online* y otras 4.022 solicitudes de información general.

Para finalizar, quisiera agradecer de corazón el apoyo de nuestros socios, entidades y empresas, de las personas que deciden dejarnos una herencia o un legado y el de todas aquellas otras que organizan un acto a beneficio de nuestra entidad.

Esta colaboración conjunta es imprescindible y nos ayuda a acercarnos cada día más a nuestra visión: que, algún día, la leucemia sea curable para todos y en todos los casos.

Gracias por hacernos IMPARABLES.

Afectuosamente,

Josep Carreras





Gracias por
hacernos
Imparables.

SOBRE NOSOTROS



MISIÓN

Trabajar para aumentar constantemente nuestra base social, priorizar los esfuerzos en investigación científica y consolidar las líneas actuales de trabajo.



VISIÓN

Conseguir que la leucemia sea, algún día, una enfermedad 100 % curable, para todo el mundo y en todos los casos.



VALORES

Independencia, rigor y transparencia, compromiso, apuesta por la investigación científica, vinculación constante con la figura de nuestro fundador y presidente, el Sr. Josep Carreras y dar respuestas personalizadas y cálidas a las consultas recibidas.

TRANSPARENCIA Y CUMPLIMIENTO NORMATIVO



Gobierno corporativo

Tenemos definida nuestra misión y visión, además de nuestros valores, reforzados con el fiel seguimiento de los códigos de ética y de buen gobierno, de conducta y de inversiones financieras, aprobados por el Patronato.

Mediante informes, controles e indicadores monitorizamos y demostramos que cumplimos con nuestro compromiso de dar una respuesta clara, detallada y transparente del destino de los fondos que la solidaridad nos confía.

En 2021 destacamos:

- Aprobación del *Código de conducta de los patronos*, que tiene como objetivo establecer las recomendaciones del código de buen gobierno de la Coordinadora Catalana de Fundaciones con el fin de cumplir con los estándares éticos más elevados y con la legislación vigente.
- Elaboración del informe de gobierno corporativo con todas las actividades realizadas: reuniones de la Junta de Patronato, reuniones de la Comisión Delegada, de los cargos del Patronato con el equipo directivo, relaciones institucionales con la Generalitat de Cataluña, Ministerio de Sanidad y universidades, participación en comisiones nacionales (Organización Nacional de Trasplantes, ONT, y Organismo de Certificación de la Calidad en Transfusión, Terapia Celular y Tisular) y en grupos de trabajo internacionales (World Marrow Donor Association), por citar los más destacados.
- Incorporación del Sr. Albert Collado como nuevo miembro del Patronato.
- Cambios en el Patronato.
- Nuevos acuerdos.



Cumplimiento normativo

La Fundación Josep Carreras y el programa REDMO disponen de los manuales, los procesos y los recursos necesarios para evidenciar el cumplimiento de las leyes y reglamentaciones que nos competen, entre ellas, las relativas a la prevención de riesgos penales y de blanqueo de capitales y a la protección de datos.

El oficial de Cumplimiento Normativo, juntamente con los miembros del Comité de Cumplimiento Normativo, la delegada de Protección de Datos y los miembros de la Unidad Operativa son los primeros responsables de impulsar y verificar el más estricto cumplimiento de las normas y de difundirlas a todos los miembros de la Fundación y a sus colaboradores.

En 2021 mantenemos vigentes:

- Convenio con el Ministerio de Sanidad y la ONT para la gestión del REDMO.
- Acuerdo con el Gobierno andorrano para la promoción de la donación REDMO.
- Autorización otorgada por la Generalitat de Cataluña al REDMO como

establecimiento de tejidos según la legislación estatal.

- Autorización otorgada por la Generalitat de Cataluña para la promoción de la donación de médula ósea en Cataluña.
- Cualificación del REDMO por la World Marrow Donor Association.
- Acreditación de la web por el Colegio Oficial de Médicos de Barcelona y por Health on the Net (HONcode).
- Convenios del REDMO con las autoridades sanitarias de todas las comunidades autónomas.
- Acuerdos bilaterales con los centros de referencia de donantes, centros de colecta y centros de trasplante del país.

Renovamos las siguientes acreditaciones y documentos:

- Auditoría del *Reglamento de protección de datos*, realizada por Faura-Casas.
- Auditoría de las cuentas anuales realizada por la firma Acordia ACR.
- Revisión del *Manual de riesgos penales*.
- Revisión del *Documento de seguridad*.
- Revisión del *Manual de prevención de blanqueo de capitales*.
- Acciones en temas de ciberseguridad y mejoras tecnológicas.

En 2021:

- La auditoría del sistema de calidad de los procesos del REDMO se ha realizado por primera vez en modalidad mixta (presencial y por videoconferencia) debido a la actual situación de teletrabajo desde marzo de 2020 por la pandemia.
- Análisis de las incidencias y plan de acción de los procesos del REDMO.
- Revisión y actualización de la documentación del sistema de calidad: manuales, mapa de procesos, procedimientos, protocolos.
- Actualización del plan de contingencia.
- Actualización de la matriz de análisis de riesgos.
- Actualización del plan estratégico.
- Desarrollo de Power BI.
- Actualización del *Dossier de indicadores de los procesos del sistema*, que refleja nuestras actividades de impacto.
- Envío y análisis de las encuestas de satisfacción enviadas a todos los centros colaboradores de REDMO.



Sistemas de
gestión de
calidad



ÓRGANOS DE GOBIERNO

El patronato es el órgano gestor y su función es **dar cumplimiento al objeto fundacional**, además de **garantizar la administración correcta de los bienes** que componen la Fundación.

PATRONATO

Presidente

Excmo. Sr. Josep Carreras Coll*

Vicepresidente

Prof. Evarist Feliu*

Vocales

Sr. Albert Carreras Coll*

Sr. Lluís Bassat

Sr. Marcel Pascual*

Sr. Arcadi Calzada

Dr. Rainer Storb

Sr. Albert Carreras Pérez*

Sr. Joaquim Folch-Rusiñol

Sr. Joan Uriach

Prof. Álvaro Urbano*

Prof. Jordi Sierra*

Sra. Júlia Carreras

Sr. Alberto Collado

Secretario no patrono

Sr. Calixto Mut

Invitados permanentes al Patronato y Comisión Delegada

Gerente

Sr. Antoni Garcia Prat

Dirección del REDMO

Dr. Enric Carreras

Dra. Juliana Villa

Secretaria de actas de la Comisión Delegada

Sra. Virginia Ensesa

Oficial de Cumplimiento Normativo

Prof. Rafael Jiménez de Parga

Delegada de Protección de Datos

Sra. Iris Bargalló

Comité de Cumplimiento Normativo

Prof. Evarist Feliu

Sr. Albert Carreras Coll

Sr. Antoni Garcia Prat

Dr. Enric Carreras

Secretaria

Sra. Anna Giner

Unidad Operativa de Prevención de Blanqueo de Capitales

Sr. Antoni Garcia Prat

Sra. Albertina Grau

Sra. Anna Giner

*Miembros de la Comisión Delegada.



PATRONATO DE HONOR

Vicepresidente de honor y patrón cofundador

Prof. Ciril Rozman Borstnar



EQUIPO TÉCNICO EN 2021

Gerencia

Sr. Antoni Garcia Prat

Dirección Científica

Prof. Evarist Feliu

Secretaría General

Marta Renart

REGISTRO DE DONANTES DE MÉDULA ÓSEA (REDMO)

Dirección

Dr. Enric Carreras

Dirección Adjunta

Dra. Juliana Villa

Coordinación Institucional

Núria Marieges

Coordinación Técnica

Cristina Fusté

Mar Sánchez

Dep. Pacientes

Ana Montesinos

Clara Rosés

Mavi Díaz

Ana Pertusa

Beatriz Patiño

Emma Montenegro

Dep. Sangre de Cordón Umbilical

Montse Rebagliato

Gestión Económica

Carolina Salillas

Raissa Dardet

Dep. Donantes

Cristina Bueno

Núria Giménez

Serrat Marieges

Dep. Workups

Cecilia Montesinos

Mariam Pérez

Isabel Monteagudo

Jordi Martínez

Júlia Martí



MARKETING

Socios y Fidelización

Albertina Grau

Anna Grau

Esther Soto

Mireia Bel

Vanessa Iglesias

Herencias y Legados

Albertina Grau

Alianzas Corporativas

Regina Díez

Iniciativas Solidarias

Regina Díez

Clàudia Nogués

Frank Pérez

Marta Giménez

Tienda Online y Producto

Clàudia Nogués

Regina Díez

Calidad y Cumplimiento Normativo

Anna Giner

Social Media Manager

Inés Martí Fabra

E-Marketing y Experiencia del Paciente

Alexandra Carpentier

de Changy

Comunicación Institucional

Marta Fernández

Marta Renart



PISOS DE ACOGIDA

Esther Soto

INFORMÁTICA

Mario Gran

Gerard Leris

ATENCIÓN AL PÚBLICO

Maite Santiago

PRESENCIA INTERNACIONAL

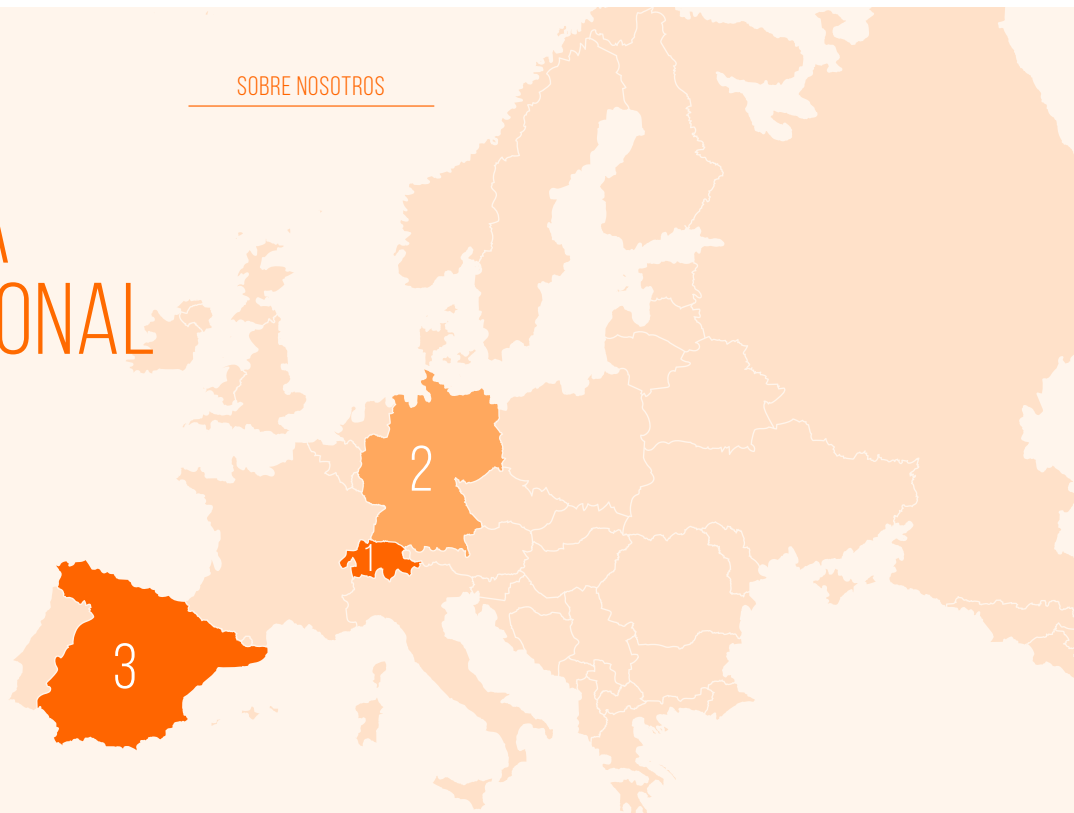

The Josep Carreras / E. D. Thomas Endowed Chair for Cancer Research

La Friends of José Carreras International Leukaemia Foundation acordó su disolución y, con sus fondos, dotó una cátedra de más de un millón de dólares entre los miembros de la división de investigación clínica del centro de Seattle Fred Hutchinson Cancer Research Center (Hutch) por períodos de titularidad de cinco años.

En 2018 esta cátedra se otorgó al doctor Geoffrey Hill, hematólogo de renombre mundial, procedente de Brisbane (Australia). El doctor Hill es también director del Programa de Trasplante de Células Hematopoyéticas del Hutch.



(1) Fondation José Carreras pour la lutte contre la leucémie, Ginebra

La Fundación Josep Carreras mantiene en Suiza el programa de tipaje por alta resolución de las unidades de cordón umbilical que recoge el registro suizo y que quedan a disposición de cualquier paciente del mundo.

FONDATION
JOSEP CARRERAS
Contre la leucémie

1 Case Postale 85, CH
1217 Meyrin 2 - Suiza

(2) Deutsche José Carreras Leukämie Stiftung e.V.

Gracias a los más de 235 millones de euros recaudados a lo largo de las 27 ediciones de la gala televisiva contra la leucemia y a la generosidad de los donantes alemanes, la Fundación Josep Carreras en Alemania ha financiado 1.423 proyectos, de los cuales 865 corresponden a becas y ayudas de investigación, 66 a creación y ampliación de equipamientos asistenciales y de investigación, 129 a proyectos pequeños y 363 a temas sociales y ayudas a asociaciones de pacientes y familiares.

JOSEP CARRERAS
LEUKÄMIE-STIFTUNG

Elisabethstraße 23,
80796 Múnich - Alemania
Teléfono: (+49) 89 272 9040
Fax: (+49) 89 272 9044
www.carreras-stiftung.de

(3) Fundación Josep Carreras contra la Leucemia



Muntaner, 383, 2º 08021 Barcelona - España
Teléfono: (+34) 93 414 55 66
www.fcarreras.org

INFORMACIÓN ECONÓMICA

ORIGEN DE LOS
RECURSOS DURANTE EL
EJERCICIO DE 2021

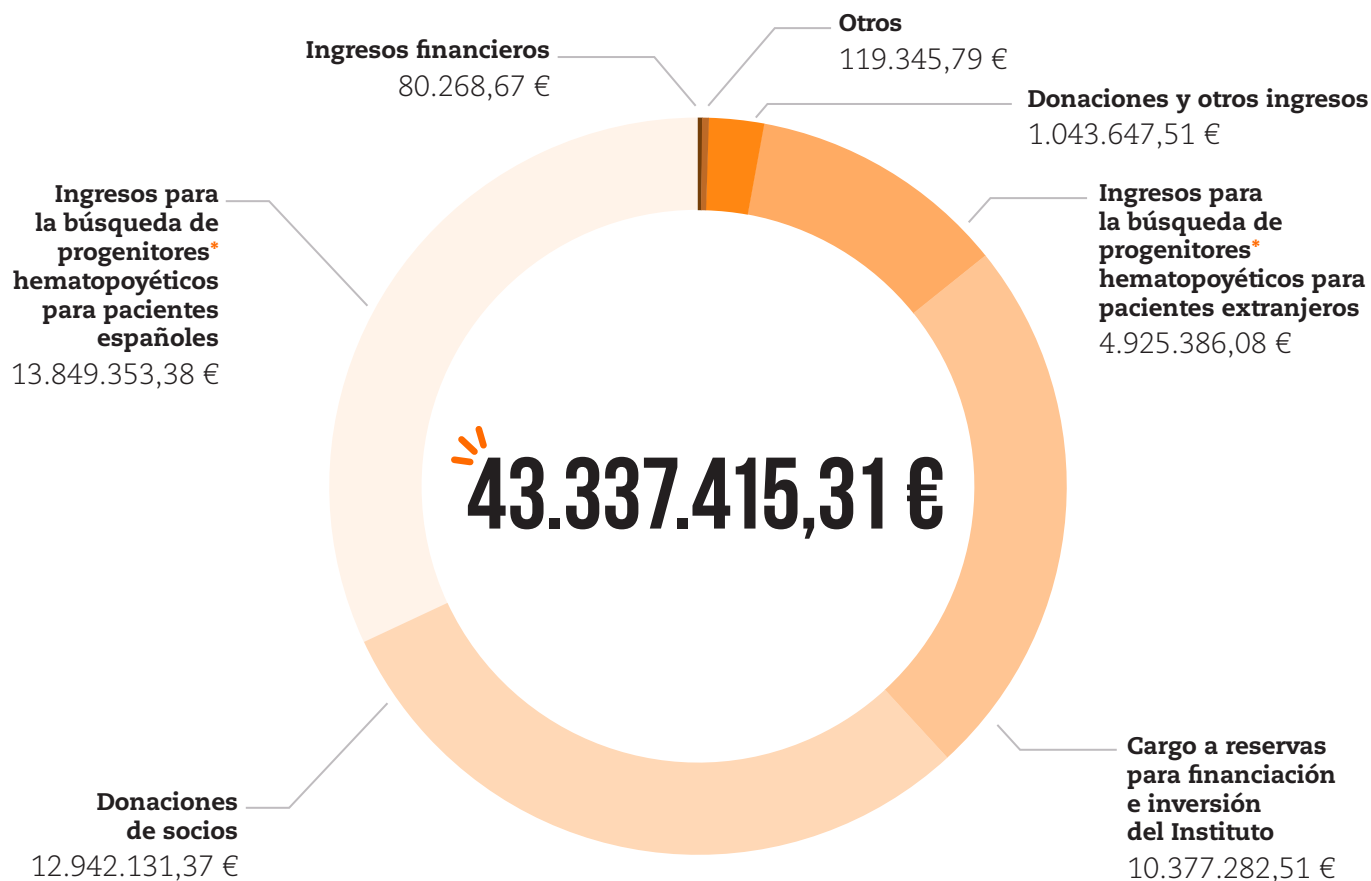

* Médula ósea, sangre periférica o sangre de cordón umbilical.

DESTINO DE LOS RECURSOS DURANTE EL EJERCICIO DE 2021

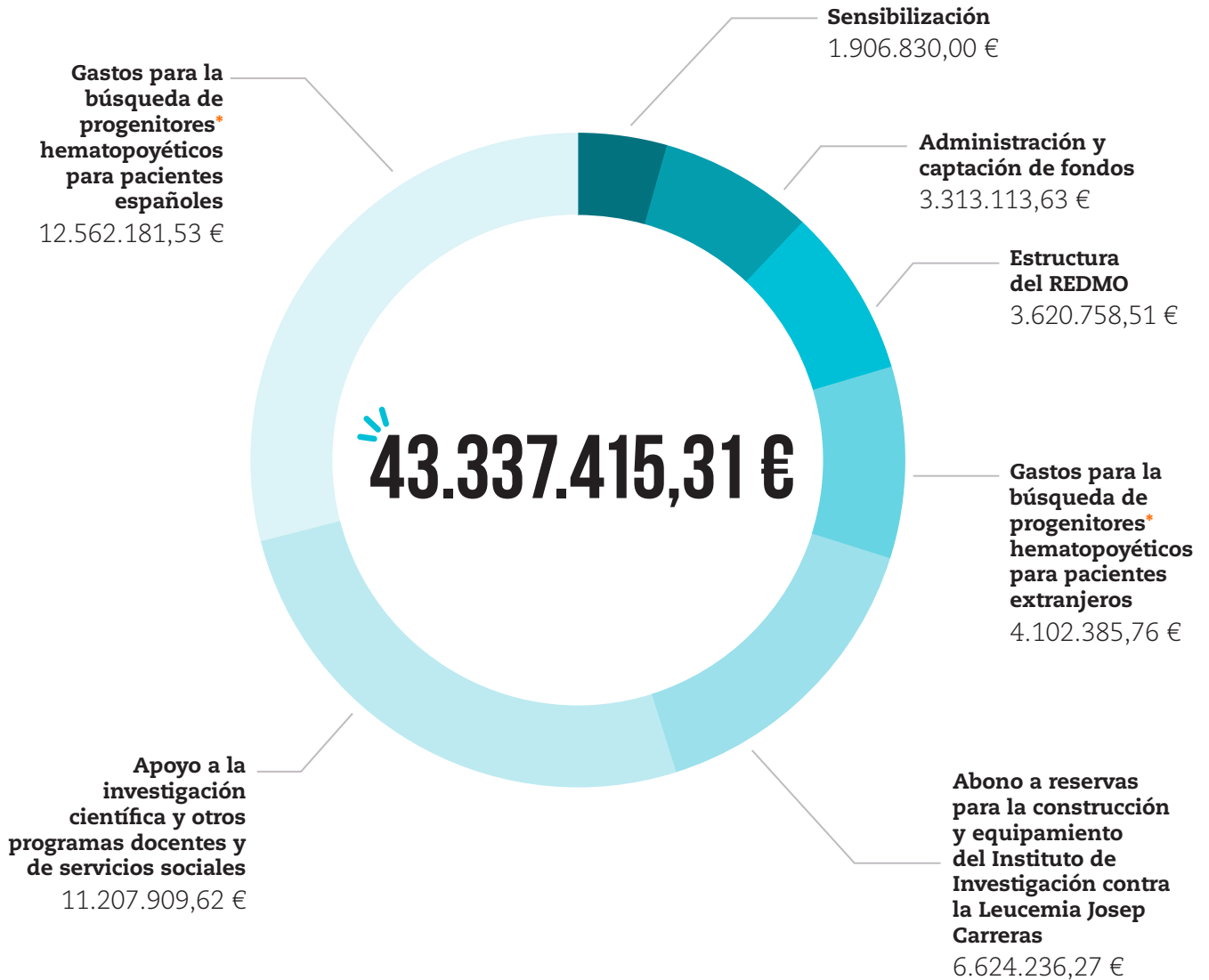

* Médula ósea, sangre periférica o sangre de cordón umbilical.

LAS DIFERENTES LÍNEAS DE TRABAJO



INVESTIGACIÓN CIENTÍFICA

El Instituto de Investigación
contra la Leucemia Josep Carreras.



REDMO

Registro de Donantes de Médula Ósea.



ORIENTACIÓN AL PACIENTE

Durante 2021 se han atendido 1.518 consultas
médicas de pacientes y de sus familias.



PISOS DE ACOGIDA

Durante 2021 han sido acogidas 26 familias
en nuestros alojamientos, en los que han
pernoctado 1.504 noches en total.

CADA AÑO, EN EL MUNDO MILES DE PERSONAS ENFERMAN DE LEUCEMIA. LA FUNDACIÓN JOSEP CARRERAS CONTRA LA LEUCEMIA NACIÓ EN 1988 CON LA INTENCIÓN DE ENCONTRAR UNA **CURACIÓN DEFINITIVA PARA ESTA ENFERMEDAD Y DE MEJORAR LA CALIDAD DE VIDA DE LOS PACIENTES.**

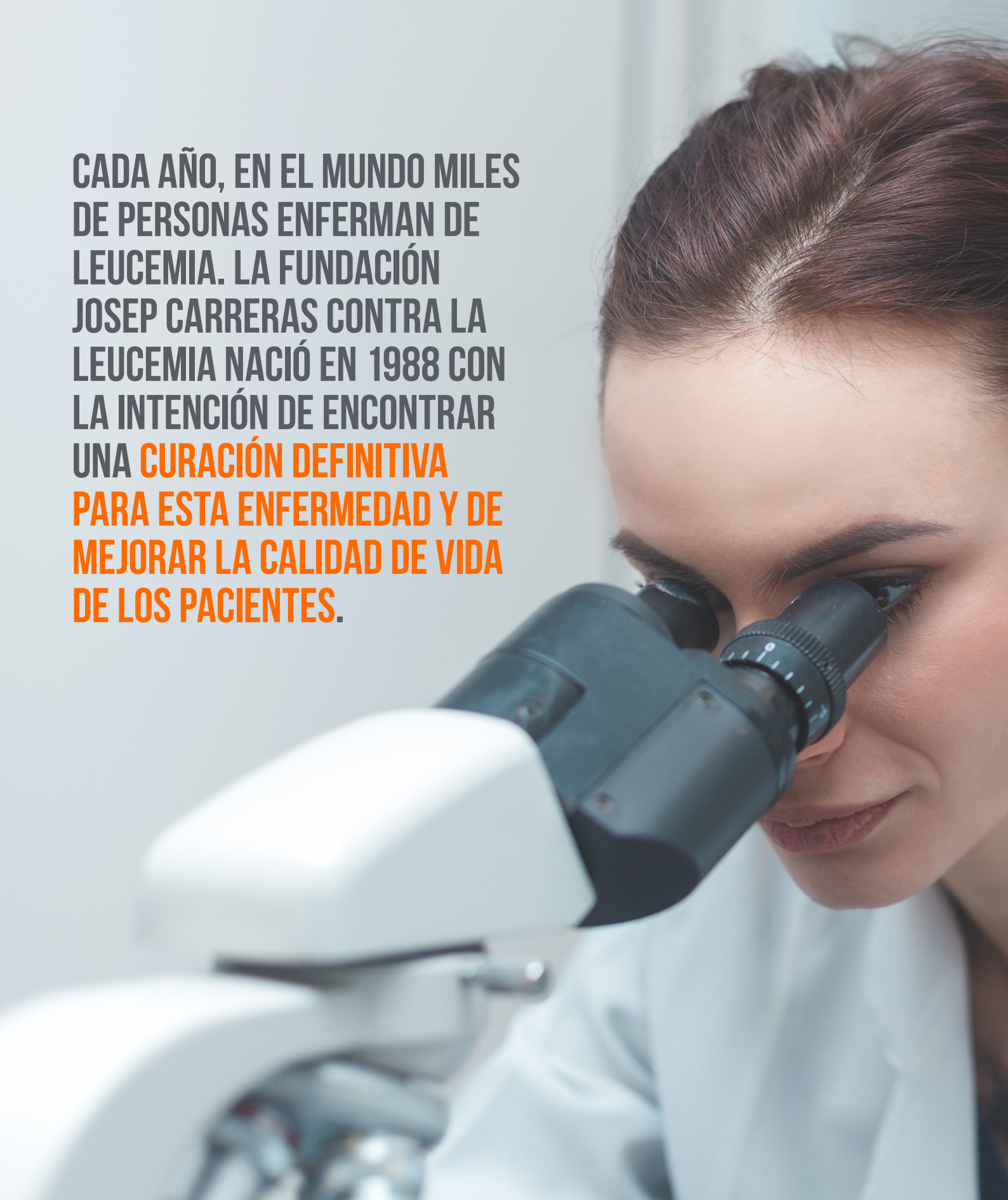

EL INSTITUTO DE INVESTIGACIÓN CONTRA LA LEUCEMIA JOSEP CARRERAS



El Instituto de Investigación contra la Leucemia Josep Carreras, centro CERCA de la Generalitat de Catalunya, fue fundado en 2010 por el Gobierno catalán y la Fundación Josep Carreras contra la Leucemia con el objetivo de potenciar la investigación biomédica y la medicina personalizada en el campo de la leucemia y otras enfermedades oncohematológicas.

Es un centro sin precedentes que se beneficia del trabajo y el rigor de investigadores básicos y clínicos de primer nivel. Utiliza las tecnologías más innovadoras, colabora en muchos proyectos multicéntricos y compite con éxito en los ámbitos nacional e internacional. Su producción científica es ya numerosa (por encima de las 1.100 publicaciones) y de mucha relevancia. Los trabajos científicos han sido publicados en las mejores revistas internacionales.

El Instituto de Investigación contra la Leucemia Josep Carreras dispone de tres campus científicos independientes y coordinados: el Campus Clínic-UB, situado en las instalaciones de investigación del

Hospital Clínic de Barcelona y su instituto de investigación, IDIBAPS, de la Facultad de Medicina de la Universidad de Barcelona; el Campus ICO-Germans Trias i Pujol-UAB de Badalona, ubicado en los alrededores del Hospital Universitario Germans Trias i Pujol, su fundación de investigación y la Unidad Docente Germans Trias i Pujol de la Universidad Autónoma de Barcelona y el Campus Sant Pau-UAB, situado en el complejo asistencial del Hospital de la Santa Creu i Sant Pau, la Unidad Docente Sant Pau de la Universidad Autónoma de Barcelona y su instituto de investigación, IIB Sant Pau.

Se está trabajando para la creación de dos nuevos campus: el **Campus ICO-IDIBGI** y el **Campus Mar**.



Instituto de Investigación
CONTRA LA LEUCEMIA
Josep Carreras⁹

EL INSTITUTO EN CIFRAS

Equipo en 2021

418 

PERSONAL DE INVESTIGACIÓN

39 

GRUPOS DE INVESTIGACIÓN

18 

PERSONAL DE PLATAFORMAS TECNOLÓGICAS

39 

PERSONAL DE APOYO ADMINISTRATIVO



Número de artículos publicados en revistas indexadas

256*

* Esta cifra es provisional porque hay artículos que no se publican hasta pasados 3 o 4 meses.

LAS APORTACIONES DE LA FUNDACIÓN AL INSTITUTO

En 2021, las aportaciones de la Fundación Josep Carreras al Instituto de Investigación contra la Leucemia Josep Carreras han sido de varios tipos:

Subvenciones a la explotación

1.123.193 €

Aportación destinada a financiar el **funcionamiento operativo** de los edificios de los diferentes **campus**.

Financiación o inversiones

1.998.075,16 €

Aportación que la Fundación emplea para la adquisición de **obras, equipamiento** y **aparatos tecnológicos** que quedan en propiedad del Instituto.

Ayudas a la investigación

8.936.827,60 €

Aportación destinada a financiar **proyectos concretos**. Se otorgan a los diferentes equipos de investigación en función de las propuestas que formulan y del criterio de la Dirección del Instituto.

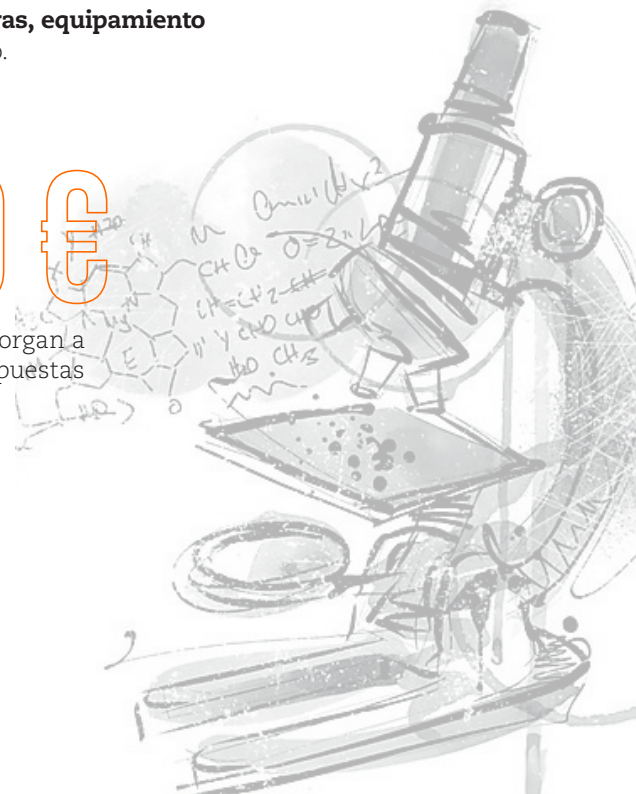



EQUIPOS DE INVESTIGACIÓN INCORPORADOS EN 2021.

INVESTIGADORA PRINCIPAL
ELISABETTA MEREU



Genómica de sistemas celulares

El grupo de la doctora Mereu se centra sobre todo en la **inmunología**. Las células inmunes son las encargadas de reconocer elementos ajenos y dar una respuesta de defensa que permita continuar en un estado de bienestar.

La doctora Mereu intenta entender cómo esta respuesta inmune funciona en un órgano en comparación con otro para así ver cómo mejorarla y cómo personalizar los tratamientos y las terapias de los pacientes. Si se consigue entender mejor la respuesta inmune de las enfermedades **a nivel celular**, se clasificarán mejor.

Para conseguir esto, el equipo de la doctora Mereu se centra en el análisis computacional de los datos. Este análisis es fundamental para saber qué está pasando, formular nuevas hipótesis a partir de dichos datos y desarrollar, así, una investigación más abierta y libre de sesgos.

Con la tecnología actual de *single cell* (célula única) el equipo puede estudiar célula por célula y explorar qué está pasando en una célula y cómo cambia en relación con otra. Con este estudio pormenorizado se consigue tanto una visión global como una visión particular de cada una de ellas.



INVESTIGADORA PRINCIPAL
ANNA BIGAS



Células madre y cáncer

La doctora Anna Bigas es la vicedirectora preclínica del Instituto de Investigación contra la Leucemia Josep Carreras. Asimismo, lidera un grupo que trabaja en dos líneas principales.

Por un lado, estudian cómo se generan las células madre de la sangre y cómo son. Hoy en día todavía no se ha conseguido crear una célula madre de la sangre en el laboratorio. Aunque es posible crear células específicas, por ejemplo, eritrocitos, todavía se está investigando **cómo crear una célula madre** a partir de la cual se generen el resto de las células de nuestro organismo.

El grupo también intenta crear células T para inmunoterapia. Si hubiera una fuente de linfocitos T utilizable desde el laboratorio, no se precisarían las células del propio paciente, por lo que el tratamiento se asemejaría más a un

medicamento convencional, que no depende del paciente o del donante.

La otra línea de investigación consiste en el estudio de la leucemia linfoblástica aguda de tipo T. El equipo busca **genes de resistencia** a las terapias o mutaciones que aumentan la resistencia a las terapias, focalizándose en pacientes que han recaído, ya que les permiten estudiar las células al diagnóstico y después de la recaída. Dado que hay células que son más resistentes a los tratamientos, la doctora Bigas quiere entender ese mecanismo para detectarlas en el diagnóstico y llegar a saber cuáles tienen más posibilidades de no responder a las terapias actuales con el fin de buscar alternativas para los pacientes que presenten estas mutaciones.



INVESTIGADORA PRINCIPAL
MARIONA GRAUPERA



Patobiología endotelial y microambiente

El grupo de la doctora Graupera centra su trabajo en el estudio de los mecanismos que regulan los vasos sanguíneos durante el desarrollo, en la homeostasis y en la enfermedad. Los vasos sanguíneos están formados por venas, arterias y capilares y las células que recubren la cara interna de dichos vasos se llaman células endoteliales. Dichas células endoteliales, también conocidas como endotelio, se encuentran distribuidas y tienen la función de conectar todo el cuerpo humano. Por esta razón el endotelio se considera el órgano diseminador por excelencia. El grupo de la doctora Graupera se ha especializado en estudiar enfermedades en las que el endotelio desempeña un papel clave en su aparición o progresión. Entre ellas, aquellas enfermedades que emergen por la presencia de mutaciones oncogénicas en las células endoteliales. Estas enfermedades aparecen durante el crecimiento embrionario de los

individuos, y se expanden durante las fases de crecimiento de este, incluyéndose en el grupo de las llamadas enfermedades congénitas. Es importante resaltar que el endotelio y el sistema hematopoyético son dos linajes celulares que comparten similitudes: 1) ambos son derivados de la línea mesodérmica, siendo además el sistema hematopoyético un emergente del endotelio situado en zonas arteriales y 2) las mutaciones en linajes jóvenes/precusores durante el desarrollo dan lugar a enfermedades pediátricas. Por ello la doctora Graupera está comprometida en estudiar en qué se parecen y en qué se diferencian dichas enfermedades. Además, la doctora Graupera también aprovecha el concepto/idea de que el endotelio es el órgano diseminador por excelencia para estudiar cómo se puede frenar la invasión y diseminación de células tumorales a zonas lejanas, y prevenir de esta manera la causa de la muerte inducida por la presencia de células malignas, la metástasis.



INVESTIGADORA PRINCIPAL
CAROLINA MORENO

*Su incorporación oficial como investigadora principal al Instituto de Investigación contra la Leucemia Josep Carreras está pendiente de la firma del convenio entre la Fundación Instituto de Investigación de Sant Pau y el Instituto de Investigación contra la Leucemia Josep Carreras.



Grupo de leucemia linfocítica crónica

La doctora Moreno centra su investigación en la leucemia linfática crónica, un cáncer de la sangre y el tipo de leucemia más frecuente en los países occidentales. Es una enfermedad que se caracteriza por la acumulación de linfocitos, unas células que están en el sistema inmune, en la sangre y en diferentes tejidos, como los ganglios linfáticos y la médula ósea.

Es una enfermedad crónica pero con un curso clínico muy heterogéneo: hay enfermos que desarrollan síntomas de forma rápida y necesitan tratamiento, otros con un curso más lento e incluso hay otros que no van a requerir nunca un tratamiento.

El grupo de la doctora Moreno está centrado en dos aspectos fundamentales de esta enfermedad:

Por un lado, el estudio de las poblaciones que acompañan a las células leucémicas, muy importantes para su supervivencia. Aunque sea una enfermedad considerada incurable, algunos enfermos tienen una larga supervivencia, por lo que el equipo cree

que **el estudio del sistema inmune**, de las células alrededor de las células leucémicas, es fundamental para entender por qué algunos enfermos responden al tratamiento durante mucho tiempo y, en cambio, otros no.

Por otro lado, el grupo también estudia la **enfermedad mínima residual**, que son aquellas células residuales leucémicas que no son detectables por métodos convencionales y pueden hacer que el enfermo recaiga más tarde o más temprano.

También están interesados en los posibles cambios en la expresión de diferentes genes, de modo que se produzcan mutaciones de genes que puedan estar implicadas en la resistencia y en la aparición de nuevos clones después de haber reducido la enfermedad residual a niveles muy bajos. No solo lo estudian en la sangre periférica y en la médula ósea, sino también en el plasma, que puede ser un reflejo de lo que está pasando en los ganglios linfáticos (a los que no se accede fácilmente).



INVESTIGADORA PRINCIPAL
LAURA MONDRAGÓN



Linfoma de células T

Como el nombre del grupo indica, el equipo de la doctora Mondragón centra su trabajo en esta enfermedad oncológica de la sangre. Concretamente, están estudiando un subtipo llamado **linfoma angioinmunoblástico de células T**.

Dado que no hay síntomas en los primeros estadios de este tipo de linfoma, uno de los problemas es cómo encontrar marcadores que permitan efectuar su diagnóstico en etapas tempranas. El objetivo principal del grupo es validar, en un modelo animal, si una determinada proteína puede ser una pieza clave para el mal funcionamiento de las células T, que son las que originan este linfoma.

Además, el grupo quiere estudiar cómo **administrar las nanopartículas** para que lleguen al tumor de forma más

efectiva. El grupo colabora con los clínicos aportando modelos de linfoma para testar diferentes nanopartículas (que transportan anticuerpos o medicamentos) y ver cómo conseguir que se acumulen de manera óptima en los ganglios o en el bazo, que son las zonas donde un linfoma crece, y así aportar nuevas terapias.

Si quieres conocer todos los grupos de investigación del Instituto Josep Carreras, entra en la web **www.carrerasresearch.org**

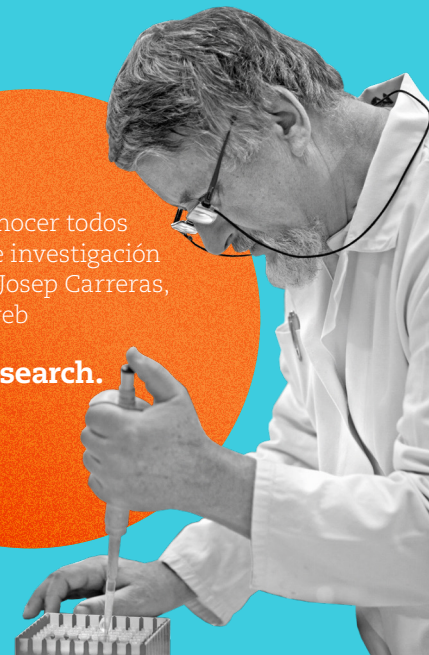

REGISTRO DE DONANTES DE MÉDULA ÓSEA ¿QUÉ ES EL REDMO?

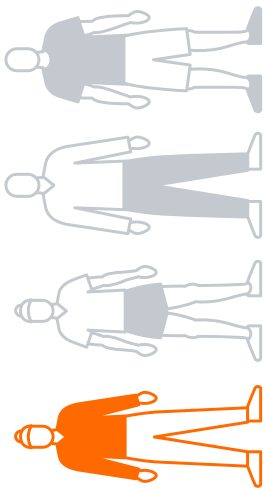

3 de cada 4 pacientes no dispondrán de un familiar compatible.

A menudo, la única oportunidad de curación para muchos pacientes de leucemia u otras hemopatías es un trasplante de médula ósea, sangre periférica o sangre de cordón umbilical (progenitores hematopoyéticos). **Sin embargo, 3 de cada 4 pacientes no dispondrán de un familiar compatible.**

Por ello, en 1991 la Fundación Josep Carreras creó el Registro de Donantes de Médula Ósea (REDMO) con el objetivo de lograr que los pacientes que no disponen de un familiar compatible accedieran a una donación de médula ósea procedente de un donante voluntario no emparentado.

Su pleno desarrollo se alcanzó en 1994, con su integración en la red asistencial pública mediante la firma del primer acuerdo marco entre la Fundación Josep Carreras y el

Ministerio de Sanidad, a través de la Organización Nacional de Trasplantes.

El REDMO es el único programa oficial en España encargado de la gestión de la base de datos de los donantes voluntarios españoles (datos que se reciben directamente de las comunidades autónomas); de la búsqueda de donantes compatibles para los pacientes españoles y de la coordinación del transporte de médula ósea, sangre periférica o sangre de cordón umbilical desde el lugar de obtención hasta el centro de trasplante.

El REDMO recibe, además, solicitudes de búsqueda de donantes españoles compatibles para pacientes extranjeros cursadas por los registros de otros países.

1991-2021

REDMO, 30 AÑOS IMPÁRABLES



1991-2021 REDMO, 30 AÑOS IMPARABLES

El 2021 hemos celebrado los 30 años del Registro de Donantes de Médula Ósea (REDMO).

Sin duda, una onomástica muy especial para todos nosotros: han sido tres décadas de dedicación, trabajo y esfuerzo de muchísimas personas.

Antes de la creación del REDMO, los pacientes españoles solo podían recibir un trasplante si tenían un hermano o un familiar compatible, lo cual ocurre en menos del 30 % de los casos.

Esto hizo que, en 1991, con la ayuda del profesor Ciril Rozman y del doctor Albert Grañena, empezáramos a dar los primeros pasos para la creación de un registro de donantes no emparentados en nuestro país.

El pleno desarrollo del REDMO se consiguió en 1994, con su integración en la red asistencial pública del Sistema Nacional de Salud, mediante la firma del primer acuerdo marco entre nuestra Fundación y el Ministerio de Sanidad. Durante 2021 hemos renovado este acuerdo, lo cual nos permite garantizar la estabilidad de nuestro registro, además de plantear y asumir nuevos retos.

En este acuerdo se establece que el REDMO es responsable de:

La gestión de la base de datos de los donantes españoles: durante estos 30 años se han inscrito en el REDMO 517.949 donantes imparables.

La búsqueda de donantes compatibles para los pacientes españoles: se han activado 16.261, búsquedas, de las cuales hemos localizado al menos un donante compatible para 15.426 pacientes. Estas búsquedas se financian, mayoritariamente, con presupuestos del sistema sanitario público, concretamente, de los hospitales que las solicitan. El REDMO es el único programa autorizado en España para gestionar las búsquedas de donantes de células madre de la sangre no emparentados destinados a los pacientes atendidos en los centros españoles.

La coordinación del transporte de médula ósea, de sangre periférica o de sangre de cordón umbilical desde el lugar de obtención hasta el centro de trasplante.

El REDMO es el único registro de donantes autorizado para obtener estas células madre de los residentes en nuestro país.

El REDMO está conectado a la red internacional de registros, con lo que tiene acceso a los donantes voluntarios y a las unidades de sangre de cordón umbilical disponibles en el resto del mundo. El REDMO, además, gestiona las solicitudes de búsqueda cursadas por registros de otros países.

Durante estos 30 años, el REDMO ha hecho posible que **11.854 donaciones** llegaran a los pacientes que las necesitaban. De ellas, 8.166 han sido para pacientes españoles y 3.688 para extranjeros.

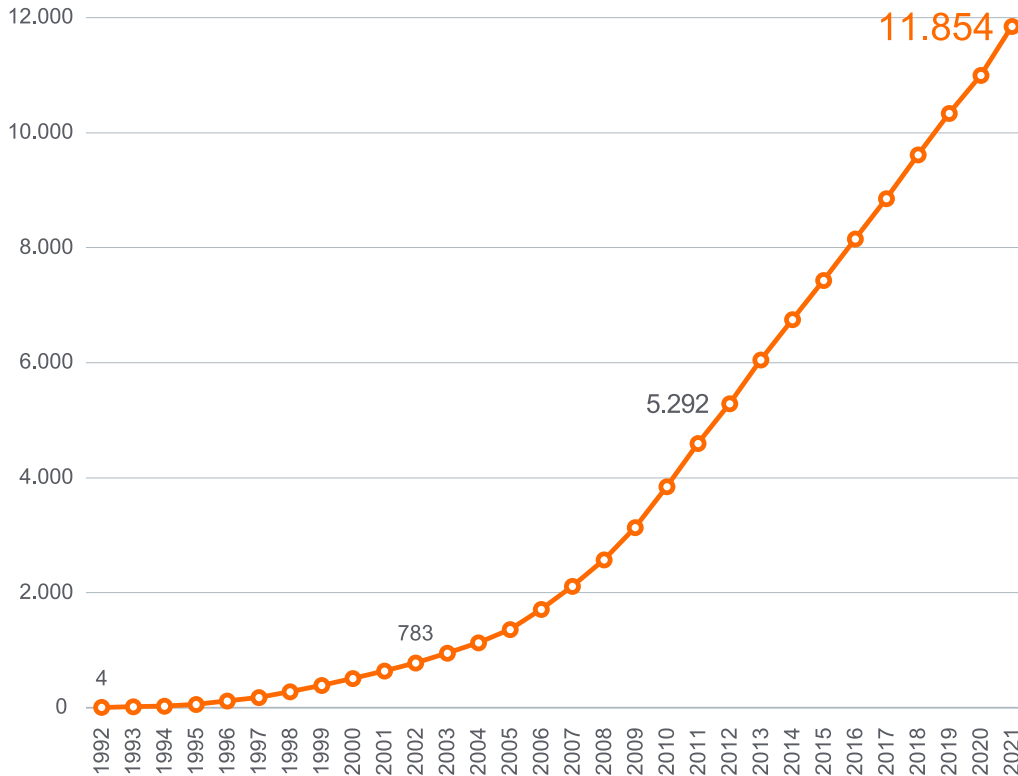

A lo largo de la historia del REDMO se han logrado mejoras sustanciales, como son:

- La informatización de todos los procedimientos.
- El control de calidad de todos y cada uno de los procedimientos.
- La dotación de personal necesario en cada departamento para continuar ofreciendo un servicio lo más eficaz y rápido posible, siempre siguiendo las normas de calidad.
- La sostenibilidad del sistema.
- La adaptación a los avances conseguidos en el mundo del trasplante.

Gracias a su dedicación y profesionalidad, hoy disponemos de un equipo y un registro maduro que sostiene la actividad de trasplante y donación no emparentados de progenitores hematopoyéticos de nuestro sistema público de salud.

LA ACTIVIDAD DURANTE EL AÑO 2021



Evolución del número de donantes disponibles de médula ósea en España (1994-2021)

● Donantes disponibles ● Aumento anual

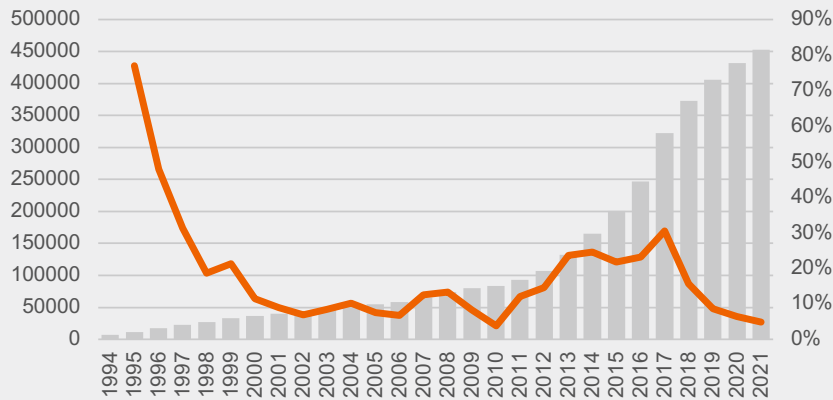

452.552*

DONANTES DISPONIBLES
INCREMENTO EN 2021 5%

26.348

DONANTES TIPIFICADOS EN 2021

(*) La cifra de donantes registrados en el REDMO no siempre coincide con las cifras de donantes registrados ofrecidas por la ONT o las comunidades autónomas. Esto es así porque, aunque esté registrado, los datos de un donante no pueden ser registrados en REDMO e incluidos en la red internacional

de donantes hasta que se dispone de su estudio HLA, de su consentimiento informado firmado y de los datos mínimos establecidos por el Plan Nacional de Donación de Médula Ósea (PNDMO).

España se encuentra en la 14a posición mundial y en la 7a en Europa

● Donantes disponibles (x 1.000) ● Aumento anual

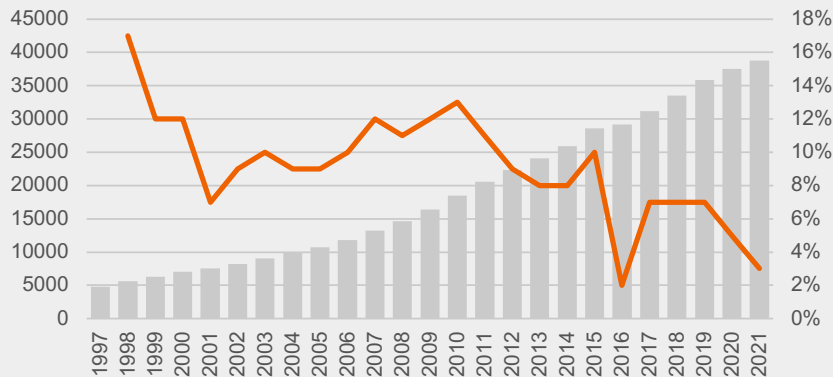

38.787.508*

DONANTES DISPONIBLES EN EL MUNDO
INCREMENTO EN 2021 3%

(*) Datos proporcionados por la World Marrow Donor Association (WMDA).

Donaciones de progenitores hematopoyéticos

276
DONACIONES REALIZADAS
15 PETICIONES DE 2020

405 

PETICIONES RECIBIDAS
48 % internacional;
52 % nacional
INCREMENTO EN 2021 27%

En 2021 se han recibido de media **8 peticiones de donación por semana**; el mes de marzo se batió el récord con 48. Las peticiones de donación han aumentado el 27 % respecto al 2020. Esto llevó a que finalmente se realizaran **276 donaciones efectivas** realizadas a partir de donantes voluntarios españoles.



Evolución de las donaciones realizadas

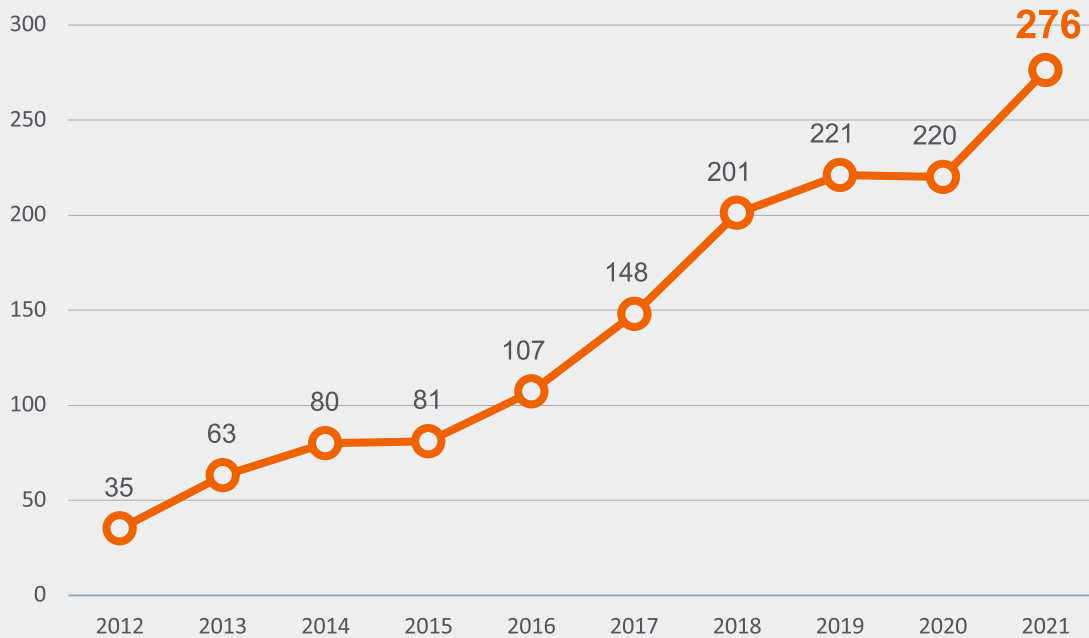

Evolución de las donaciones efectivas según destino Comparativa 2017-2021

● Español ● Europeo ● Resto del mundo

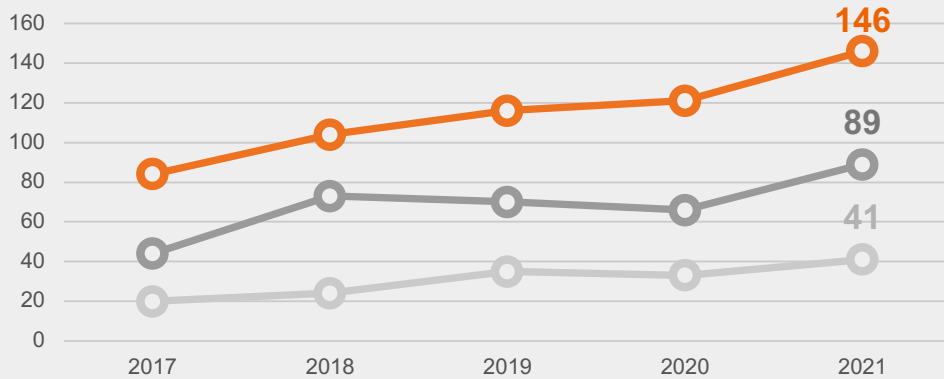

Evolución de la ratio de donaciones por cada 1.000 donantes y género del donante

● Mujeres ● Hombres

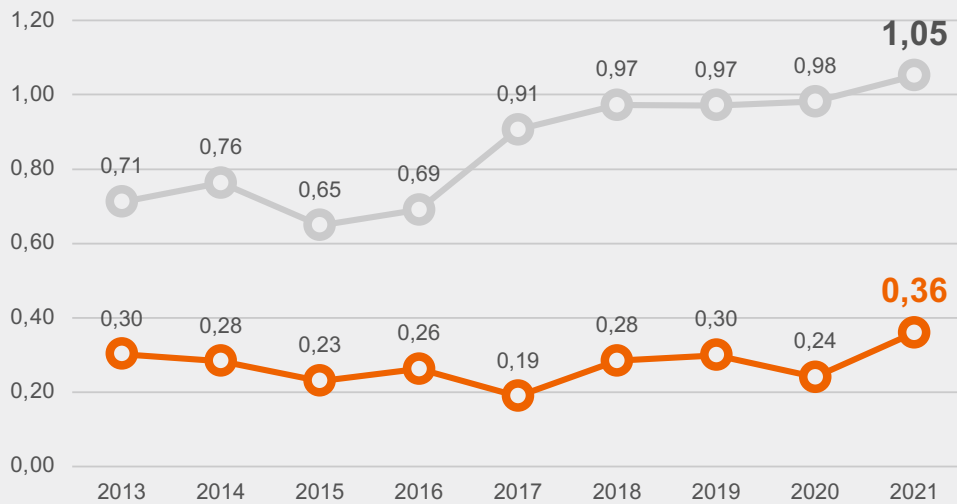

La gráfica superior muestra que de las **276 donaciones efectivas**, 146 (53 %) fueron para pacientes españoles, 89 (32 %) para pacientes en otros países europeos y 41 (15 %) para pacientes en el resto del mundo.

La gráfica inferior enseña que los centros de trasplante solicitan preferentemente hombres para proceder a donación efectiva de progenitores hematopoyéticos. Así, han donado **1 de cada 952 donantes varones** inscritos en el REDMO y **1 de cada 2.779 donantes mujeres**.

Evolución del número de unidades de sangre de cordón umbilical disponibles en España

64.109 

UNIDADES DE CORDÓN DISPONIBLES

809.374* 

UNIDADES DISPONIBLES EN EL MUNDO

(*) Datos proporcionados por la World Marrow Donor Association (WMDA).



Distribución de los envíos de unidades de sangre de cordón umbilical por país de destino (acumulado 2019-2021)

En los últimos 3 años se ha coordinado desde el REDMO el envío de **346 unidades de sangre de cordón umbilical** para pacientes de todo el mundo.

Estados Unidos	86	Bélgica	4
Colombia	56	Alemania	3
Francia	52	Turquía	2
Países Bajos	36	Dinamarca	2
España	36	Hungría	1
Reino Unido	34	Portugal	1
Canadá	10	Grecia	1
Australia	9	Suecia	1
Italia	6	Nueva Zelanda	1
Chile	4	Austria	1



Pacientes

Evolución de los inicios de búsqueda

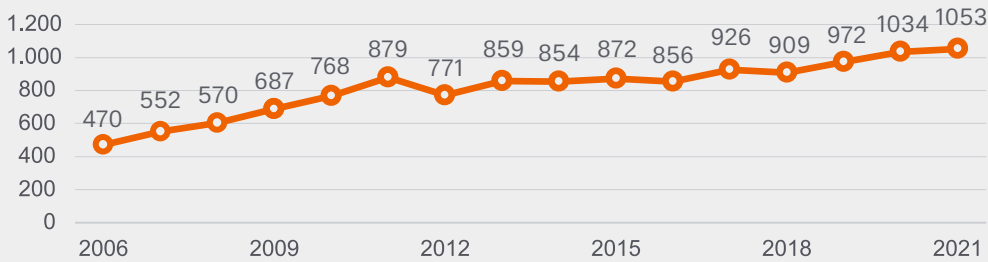

Trasplantes de progenitores hematopoyéticos de donante no emparentado para pacientes españoles

Durante 2021 en REDMO se realizaron **1.053 búsquedas de donante para pacientes españoles** que necesitaban un trasplante de este tipo. La mediana del tiempo en que se localizaron estos donantes fue de **26 días**. Esto tuvo como resultado la realización de **600 trasplantes** a partir de un donante voluntario gestionado por nuestro registro.

Evolución del promedio del tiempo de búsqueda

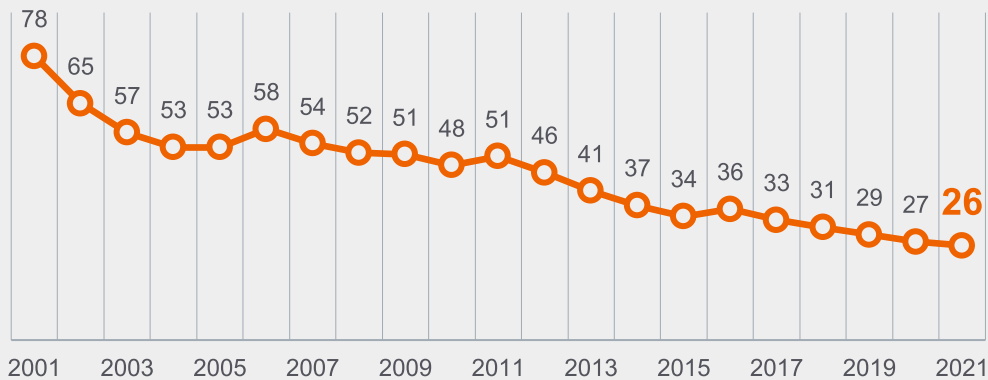

MEDIANA DE DÍAS DE BÚSQUEDA DE MÉDULA ÓSEA O SANGRE PERIFÉRICA

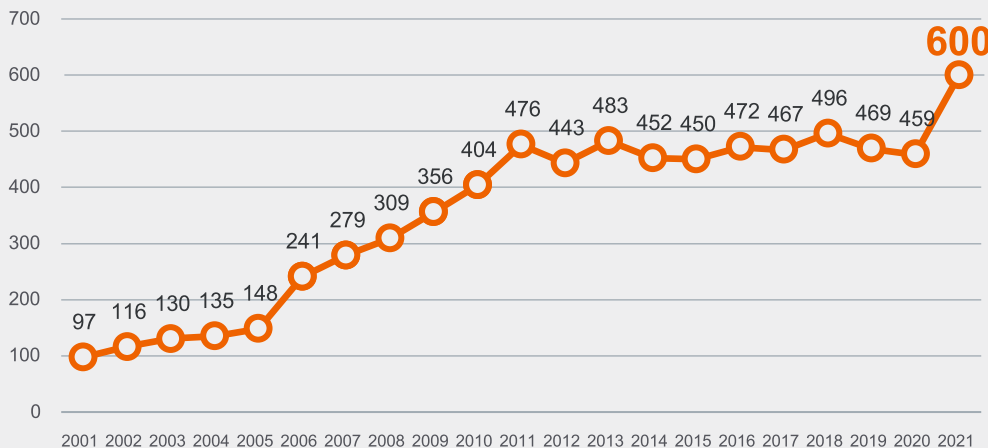

TRASPLANTES HEMATOPOYÉTICOS DE DONANTE NO EMPARENTADO PARA PACIENTES ESPAÑOLES EN 2021
INCREMENTO EN 2021 31%



LA IMPORTANCIA DEL TRABAJO EN EQUIPO

Nuestro trabajo no sería posible: Sin la colaboración de todas aquellas personas que han decidido apuntarse como donantes de médula ósea. Sin los centros de donantes que realizan la promoción de la donación y la atención de nuestros donantes. Sin los centros asistenciales donde se realizan las donaciones efectivas y los trasplantes. Sin las entidades administrativas que regulan nuestra actividad. Sin las compañías de transporte que llevan las células de un centro a otro.

A TODOS ELLOS, Y EN ESPECIAL A LOS DONANTES, QUEREMOS AGRADECERLES POR PERMITIRNOS LLEVAR ESPERANZA Y UNA NUEVA OPORTUNIDAD EN LA VIDA A TODOS AQUELLOS PACIENTES QUE ASÍ LO NECESITAN.

ACTIVIDAD GLOBAL DEL REDMO

	DONANTES MO / SP / BOOST / SCU / LIN*		
	Espanoles	Extranjeros	Total
PACIENTES			
Espanoles	1.758	6.408	8.166
Extranjeros	3.688		3.688
Total	5.446	6.408	11.854

- MO (n = 1.853) ● SCU (n = 4.428) ● LIN (n = 315)
- SP (n = 5.224) ● BOOST (n = 44)

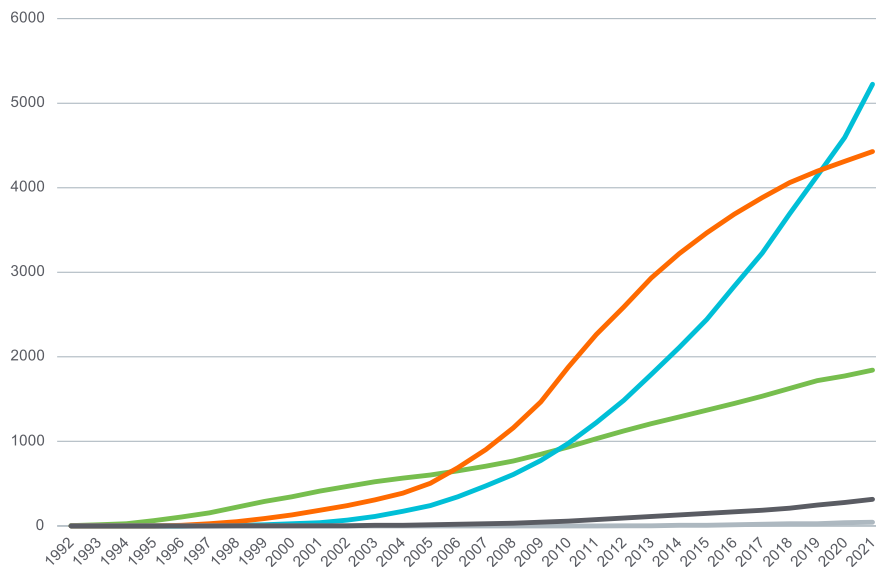

(*) MO: médula ósea SCU: sangre de cordón umbilical BOOST: refuerzo de células madre
 SP: sangre periférica LIN: linfocitos

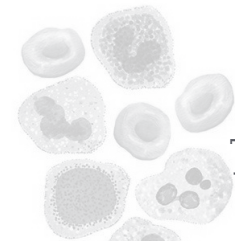

11.854

trasplantes se han hecho en los últimos 30 años en todo el mundo gracias a algún donante anónimo localizado por el Registro de Donantes de Médula Ósea de la Fundación Josep Carreras.



Puedes consultar la memoria completa del REDMO en

www.fcarreras.org/es/memorias

CONSULTAS MÉDICAS Y ORIENTACIÓN AL PACIENTE

1.518 

durante 2021 se han atendido 1.518 consultas médicas de pacientes y de sus familias.



La Fundación ofrece tanto un **servicio de consultas médicas en línea** como un Programa de Experiencia del Paciente para resolver las dudas principales u obtener información de utilidad durante el proceso de una leucemia.

Bajo la dirección médica de la Fundación, liderada por el Dr. Enric Carreras y cuya codirección recae en la Dra. Juliana Villa, ambos hematólogos con amplia experiencia en el trasplante de médula ósea, **durante 2021 se han atendido 1.518 consultas médicas de pacientes y de sus familias**, que provenían de todo el mundo, especialmente de España y de Latinoamérica.

A su vez, con el **Programa de Experiencia del Paciente hemos atendido 4.022 consultas informativas o de orientación durante 2021**, a través de correo electrónico, del teléfono o de las redes sociales: una media de 16 consultas cada día laborable del año.

Durante 2020 y 2021, con motivo de la situación de la pandemia mundial, este servicio ha visto incrementado el número de consultas en más de un 30 %. **En los últimos siete años, el Programa de Experiencia del Paciente ha atendido más de 19.000 consultas.**

Fotografía: ©Thirdman



Para cualquier duda o consulta, más información en imparables@fcarreras.es

Nuevos recursos

Durante 2021, se han editado también cinco nuevos manuales para pacientes y se han reeditado dos anteriores.

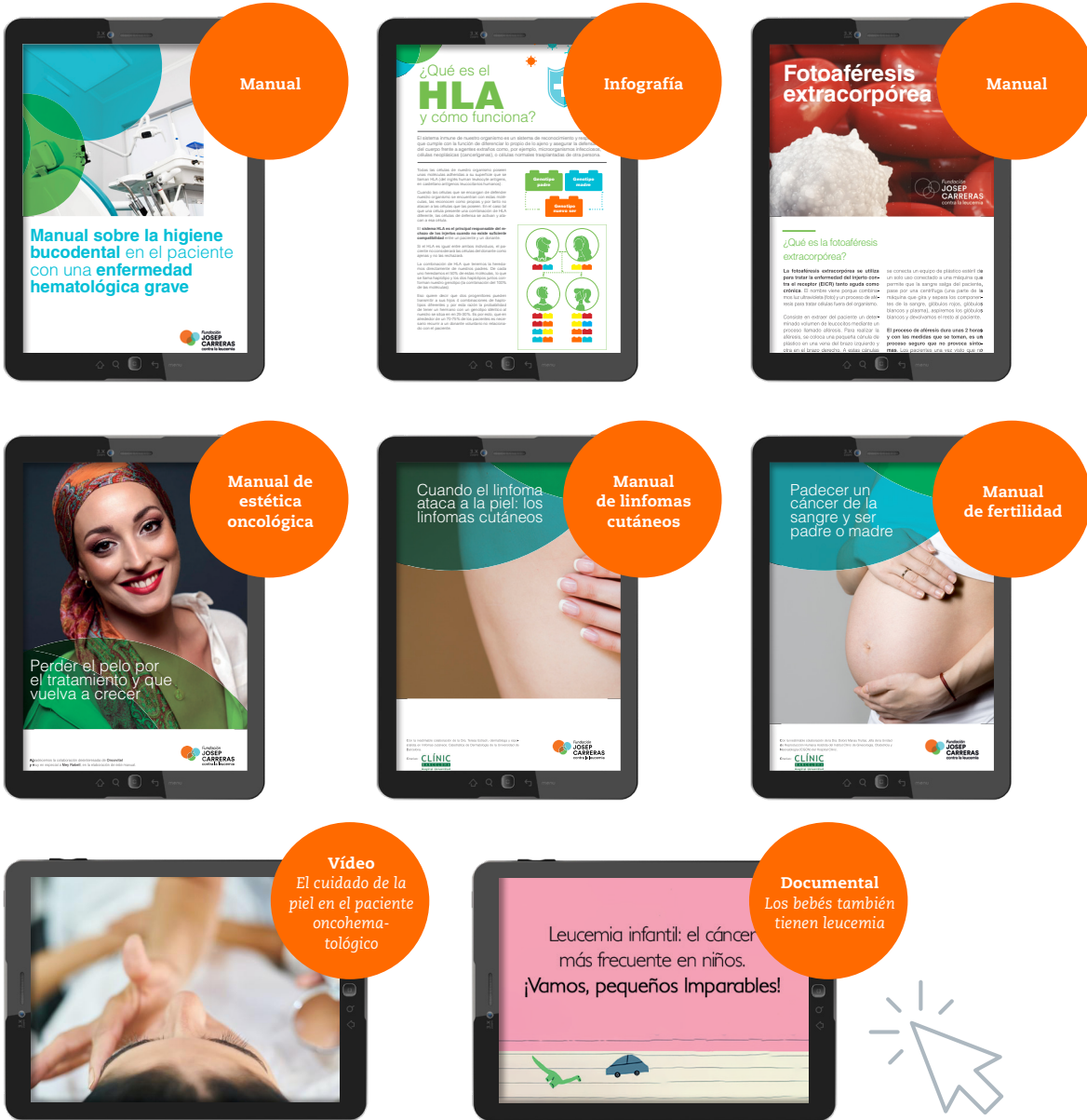

Todos estos contenidos y muchos otros están disponibles en el blog de la Fundación: www.fcarreras.org/blog

SON 6 LOS PISOS DE ACOGIDA QUE LA FUNDACIÓN PONE A DISPOSICIÓN DE PACIENTES CON RECURSOS ECONÓMICOS MÁS LIMITADOS.



PISOS DE ACOGIDA



PISOS DE ACOGIDA

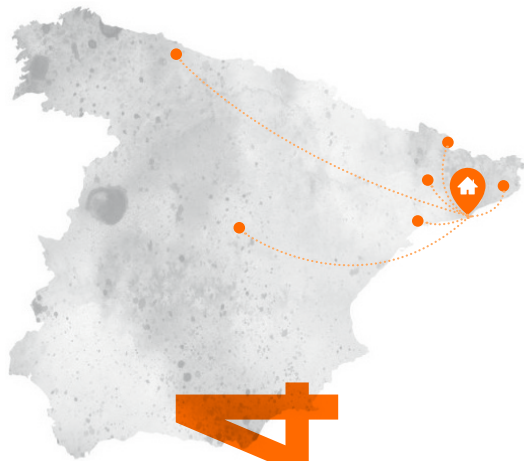

1.504

Durante 2021 han sido acogidas **26 familias** en nuestros alojamientos, en los que han pernoctado **1.504 noches** en total.

Se trata de pacientes que tienen que someterse a tratamiento, especialmente durante un trasplante de médula ósea, lejos de su domicilio. Esta situación hace que regresar a su residencia sea imposible, debido a la lejanía del hospital. Si no pudieran quedarse en un piso de acogida, tanto ellos como sus principales cuidadores deberían costear un piso cercano al hospital, hecho que puede resultar extremadamente costoso en ciudades como Barcelona.

Por ello, la Fundación dispone de 6 pisos de acogida, uno cerca de cada uno de los centros médicos públicos que realizan trasplantes de médula ósea en la Ciudad Condal. Uno de estos pisos, además, es un **alojamiento para trasplante domiciliario, preparado para pacientes que se tienen que recuperar de un trasplante autólogo (de uno mismo) durante 15-20 días, en el que se les ofrece atención diaria personalizada y a domicilio.**

Los demás pisos suelen reservarse para los casos de trasplantes alogénicos (de donante) dado que, por la complejidad y complicaciones que conllevan, los pacientes necesitan estar alojados durante más tiempo.

Los pisos han estado ocupados un 68,7 % del año. El resto de los días se han dedicado a hacer obras y mejoras o a acondicionarlos para alojar al siguiente paciente. Los pacientes acogidos procedían de: Andorra, Asturias, Barcelona, Gerona, Lérida, Madrid y Tarragona.



Alojamientos solidarios

Desde el año 2012, la Fundación tiene un convenio con el Hotel Porta de Barcelona (en Sant Just Desvern, a pocos minutos del Hospital Sant Joan de Déu). Este hotel, que actualmente es de la cadena Sercotel, ofrece alojamiento de forma solidaria a los pacientes infantiles del centro hospitalario cuando tienen que ir en días puntuales a hacerse revisiones, análisis u otras pruebas y deben alojarse temporalmente (durante una o dos semanas como mucho) cerca del hospital.

Durante 2021 han dispuesto de este servicio 14 niños (la mayoría en repetidas ocasiones) junto a sus familiares acompañantes. Entre todos han pernoctado en 84 ocasiones. Se les ofrece un régimen absolutamente gratuito de hospedaje y desayuno. Estos pequeños provenían de Andalucía, Asturias, Castilla y León, Comunidad Valenciana, Extremadura, Islas Baleares, Madrid y Murcia.

LA COMUNIDAD DE IMPARABLES



NUESTROS SOCIOS Y AMIGOS

Gracias a los socios y amigos de la Fundación, en 2021 pudimos recaudar más de 13 millones de euros para nuestros programas.



EMPRESAS SOLIDARIAS

Gracias a las empresas y entidades que colaboran con nosotros, podemos seguir avanzando día a día en nuestra lucha contra la leucemia.



HERENCIAS Y LEGADOS SOLIDARIOS

La solidaridad de personas Imparables, más allá de la vida, nos permite transformar su última voluntad en nuevas oportunidades para los pacientes de leucemia.



INICIATIVAS SOLIDARIAS

Los promotores solidarios IMPARABLES dan a conocer la labor de la Fundación en todas las provincias del país gracias a sus iniciativas solidarias y recaudan fondos a beneficio de nuestros proyectos.



CAMPAÑAS

Estuvimos presentes en cadenas de televisión, en los diarios de más tirada, anunciados en autobuses y en el metro y logramos una amplia cobertura en medios digitales y en las redes sociales.



NUESTRA COMUNIDAD ONLINE

Cada día, llegamos más lejos gracias al apoyo de nuestros seguidores en las redes sociales. ¡Juntos, somos Imparables!



NUESTRA TIENDA SOLIDARIA

La Fundación dispone de una Tienda Online con productos solidarios.

NUESTROS SOCIOS Y AMIGOS

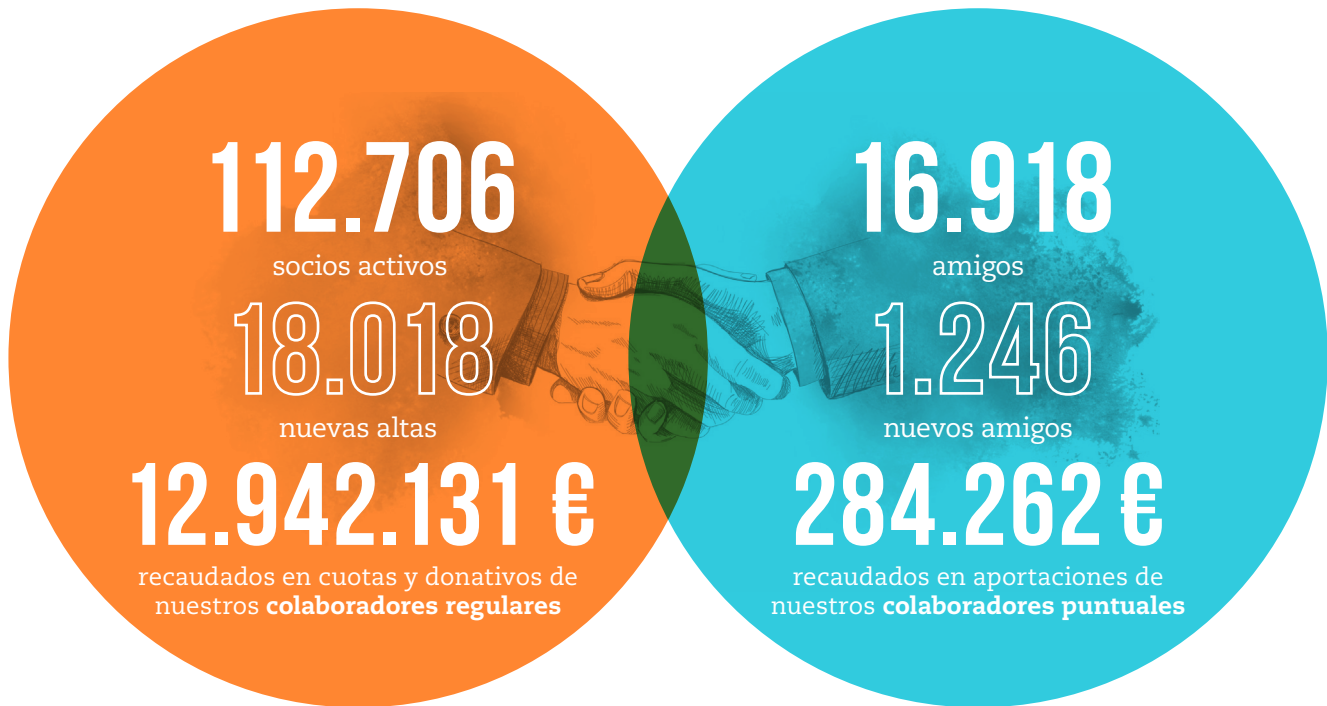

¿QUIÉN HAY DETRÁS DE LAS CIFRAS?

Perfil de nuestros socios

Distribución por sexo (%)



Distribución por edades (%)

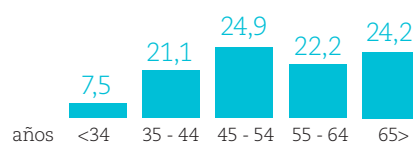

Distribución por antigüedad (%):

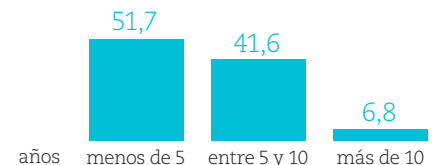

Índice de penetración por comunidades autónomas (socios x 10.000 habitantes)

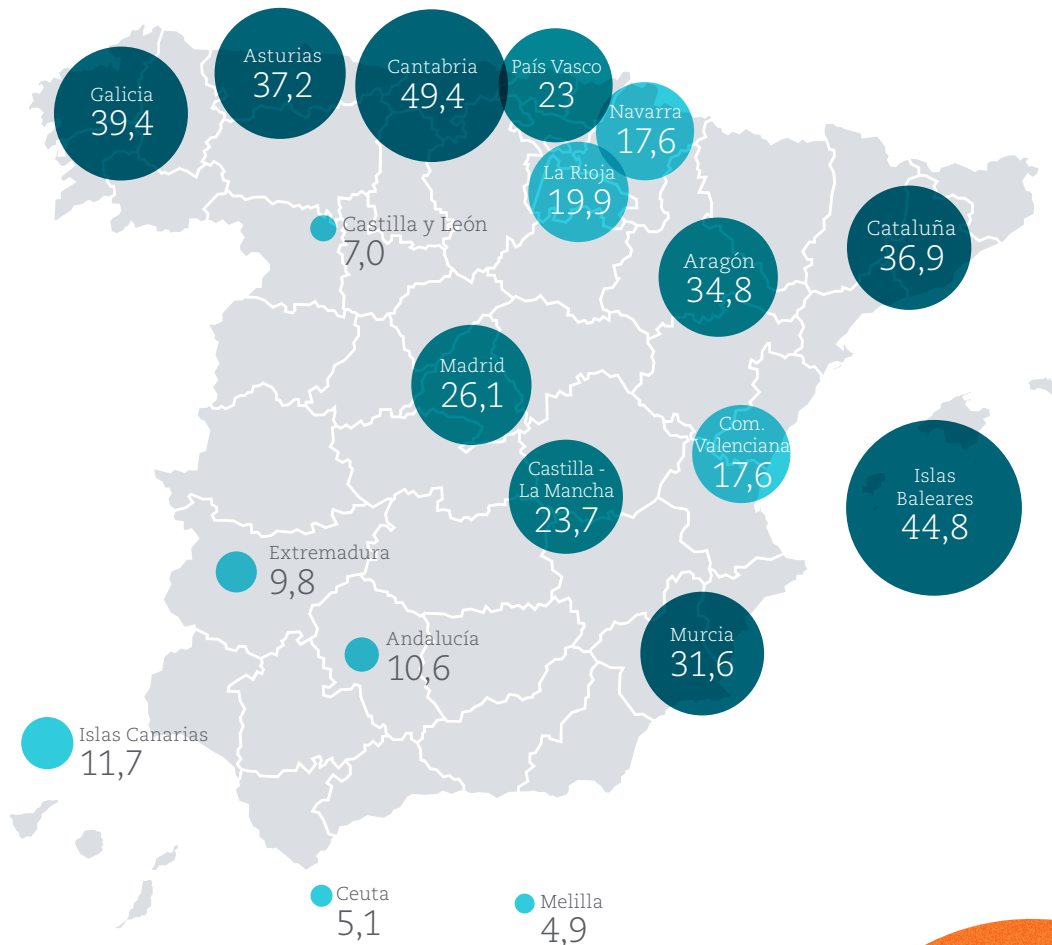

Aportación más habitual

120 € 
al año en cuota mensual



Consulta los beneficios fiscales de tu aportación en **fcarreras.org/calculadora-fiscal**
Si deseas modificar tu cuota, llámanos al teléfono gratuito **900 32 33 34** o escribe a **socios@fcarreras.es**

ANDORRA, PAÍS VECINO Y AMIGO



La relación entre la Fundación Josep Carreras y el Principado de Andorra tiene historia. Desde que pusimos en marcha nuestros programas, hemos alojado a nueve familias andorranas en nuestros pisos de acogida, hemos realizado catorce búsquedas de médula ósea para pacientes que necesitaban un trasplante, incluso hemos sido beneficiarios de diversas iniciativas solidarias organizadas allí.

2021 fue un año especial en el que se reforzó este vínculo. El REDMO y el Gobierno de Andorra reactivaron el Programa de Donación de Médula Ósea después de que la pandemia obligara a posponerlo.

2021 fue también el año de nuestra primera campaña de sensibilización en tierras andorranas. Desde entonces la comunidad de socios IMPARABLES no ha dejado de crecer en el país vecino, con personas como Mercè, Marc o Pilar, que ya hace tiempo decidieron unirse a la lucha contra la leucemia y todos los cánceres de la sangre.

A todos nuestros colaboradores, de Andorra y de cualquier parte del mundo, gracias por hacernos IMPARABLES.



«Ser IMPARABLE es la virtud que tienen muchas personas para convertir lo que parece imposible en un rayo de esperanza o curación. Es la identidad de la Fundación. Cada una de las personas que la formáis hacéis que año tras año la palabra IMPARABLE se convierta en FELICIDAD. Solo puedo decir GRACIAS. Es un placer ser solidaria con vuestra causa».

Mercè Picapiedra Ferrer
Andorra la Vella. Socia desde 2014

«Ya hace bastantes años que empecé a colaborar con la Fundación Josep Carreras. Supongo que fue, y todavía lo es para mí, una manera de aportar un pequeño grano de arena a una gran entidad, para combatir una enfermedad que se lleva muchas vidas, muchas veces jóvenes, y contra la que todavía queda mucho camino. Los socios no necesitamos que nos den las gracias. El mero hecho de poder hacer esta pequeña aportación ya es suficientemente gratificante por sí solo. La proximidad de personas amigas, algunas que han podido superar la enfermedad y otras que no, ayuda todavía más a entender esta necesidad de ser IMPARABLE».

Pilar Vehils
Les Escaldes-Engordany. Socia desde 2007



«El 2017 fue el año en que nació mi hija Èlia. Curiosamente el 15 de febrero, el Día Internacional contra el Cáncer Infantil. La paternidad nos cambia a todos. Cambia cómo vemos el mundo, cambian las prioridades, las preocupaciones... No sé en qué momento empecé a ver en redes sociales muchos casos de cáncer infantil, y asociaciones y fundaciones que dedicaban todos sus esfuerzos a combatirlo. Estos casos, estas historias, estas familias siempre habían estado ahí, y, por el motivo que fuera, yo no les había prestado atención... hasta que la empatía causada por la reciente paternidad finalmente me hizo verlos, ponerme en su situación y comprender que era necesario actuar de alguna manera.

Desde entonces contacté con la Fundación, así como con la Asociación de Trasplantados y Donantes de Andorra, para informarme de cómo hacerme donante de médula e intentar ser útil para la causa. No fue hasta el pasado 2021 cuando, además de mi aportación económica, finalmente pude inscribir mi nombre en el REDMO.

Gracias, Fundación Josep Carreras, por no olvidaros de la gente de nuestro pequeño país, por no desfallecer nunca en vuestra lucha para hacer de la leucemia una enfermedad 100 % curable y por no dejar de lado nunca a todas las familias a las que toca vivir de cerca estas enfermedades».

Marc Kirchner

L'Aldosa de la Massana. Colabora desde 2018

EL EQUIPO DE SOCIOS POR DENTRO: ADMINISTRACIÓN

Esther Soto es una de las personas más veteranas de la Fundación. Además de ser la responsable del Programa de Pisos de Acogida, forma parte del equipo de Atención al Socio: Esther responde a las dudas de nuestros colaboradores económicos y los ayuda en sus gestiones con la Fundación.



«Me incorporé a la Fundación Josep Carreras en 2003, hace ya 19 años. Para mí, este trabajo significa conocer muy de cerca a las personas que sufren esta terrible enfermedad y a las que, gracias a la solidaridad de otras muchas, podemos ayudar. Tratar día a día con nuestros socios y amigos me permite conocer y hablar con quienes nos ayudan a conseguir nuestros objetivos. Es gratificante escucharlos y compartir sus experiencias.

Mi mensaje para todas estas personas que colaboran con la Fundación de forma altruista es que gracias a ellas conseguiremos algún día acabar con la leucemia y con todas las enfermedades malignas de la sangre».

EMPRESAS SOLIDARIAS

¿Qué modelos de colaboración tenemos?

- Iniciativas solidarias de empresas
- Empresas de prospección
- Patrocinios
- Cesión de producto o colaboración en especie
- Aportaciones variables
- Convocatorias de empresas o fundaciones privadas
- Empresas IMPARABLES
- Plan Empresas Socias
- Mediapartners en campañas de sensibilización

¿Cómo es la penetración en territorio?



558.700 €
total recaudado

584

personas jurídicas
de la base de datos
de la Fundación

+200

empresas contactadas

121

empresas y
organizaciones que han
colaborado en 2021

+4.000

seguidores en LinkedIn

Sectores empresariales

- | | |
|----------------------------|--------------------------|
| Comunicaciones y telefonía | Higiene o limpieza |
| Farmacéuticas | Impresión |
| Construcción | Tecnología/electrónica |
| Alimentación | Textil |
| Asesoría-consultoría | Salud |
| Tercer sector | Infraestructuras |
| Energía | Logística |
| Informática | Marketing y comunicación |
| Inmobiliario | Mobiliario o decoración |
| Productos complementarios | Pymes |
| Seguros | Refrigeración |
| Embalaje o paquetería | Turismo |

TESTIMONIOS



«La primera causa de Acaye es la lucha contra el cáncer infantil, así conocimos a la Fundación Josep Carreras. Descubrimos todo el trabajo que realizaba en investigación y nos fascinó, a la vez, la buena labor gestionando el REDMO, tan importante para la realización de trasplantes de médula ósea: trasplantes que salvan tantas vidas.

Decidimos colaborar y unirnos a sus proyectos. El personal de la Fundación siempre nos ha tratado con mucho cariño: son todos excepcionales. Han valorado siempre nuestras donaciones, por pequeñas que fueran, y esto nos hace querer seguir colaborando con ellos, siempre con la garantía que nos da la transparencia en sus cuentas, condición muy importante para nuestra asociación.

Estamos muy orgullosos de colaborar con la Fundación Josep Carreras y seguiremos haciéndolo porque juntos ¡somos IMPARABLES!».

María Pérez, presidenta
Acaye Solidaria



«IVIRMA es una compañía que apuesta por la investigación, la salud y la vida. Es por eso por lo que cuando tuve la oportunidad de presentar a una entidad solidaria como beneficiaria de nuestro proyecto Teaming, no dudé en que sería la Fundación Josep Carreras porque comparte con nosotros esos tres ejes principales: investigación, salud y vida. La Fundación lleva más de tres décadas trabajando para conseguir que la leucemia sea, algún día, 100 % curable en todos los casos, con

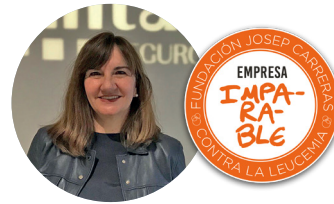

«En el Grupo Santalucía la contribución social responde a la voluntad de nuestros empleados y clientes que son quienes, a través de nuestro programa “Tú eliges a quién ayudamos”, deciden las causas con las que quieren que colaboremos anualmente. Es un programa con muy buena acogida que nos permite escuchar a nuestros grupos de interés y responder a sus necesidades e inquietudes.

Cuando hablamos de enfermedades como el cáncer, cualquier descubrimiento en materia de prevención, tratamiento o recuperación nos ayuda a avanzar hacia una sociedad más saludable y longeva.

Por eso, a la hora de sumar esfuerzos y responder a necesidades sociales urgentes, como la lucha contra esta enfermedad, es tan importante la colaboración entre entidades y empresas. Queremos apoyar y visibilizar el cáncer de manera integral, mejorando la vida de los pacientes tanto adultos como niños. Nuestro compromiso es estar cerca de todos ellos en la lucha contra esta enfermedad y, gracias a la Fundación Josep Carreras y a su experiencia, podemos responder con cercanía y responsabilidad a este gran reto».

Emma Marín, responsable de RSC
Grupo Santalucía

múltiples proyectos a beneficio de los pacientes y de la ciencia. Nuestro granito de arena contribuirá a que la investigación no pare y a que nuestro trabajo sea siempre un valor compartido».

Conchi Bretones, ganadora del Teaming 2021
IVIRMA



«Nos llena de satisfacción formar parte, desde hace años, del proyecto de la Fundación Josep Carreras. Haber contribuido a hacer realidad el Campus de Can Ruti del Instituto de Investigación contra la Leucemia Josep Carreras es un orgullo para nosotros, pues con los mejores investigadores y una tecnología líder se lleva a cabo la investigación para encontrar la cura definitiva contra la leucemia y las enfermedades malignas de la sangre, que afectan tanto a adultos como a jóvenes y niños, y es un referente en todo el mundo.

Sentimos mucho orgullo, también, por la meta conseguida con el Registro de Donantes de Médula Ósea (REDMO), gracias al cual miles y miles de pacientes han recibido una médula compatible de su donante, lo que les ha dado una nueva oportunidad.

Nos hace muy felices compartir este camino tan retador e ilusionante, felicitamos a todo el equipo que forma parte de este proyecto enorme y los animamos a seguir IMPARABLES contra la leucemia».

Clian Holding



«Es una gran satisfacción personal y profesional ser colaboradores de la Fundación Josep Carreras. Es admirable saber que detrás de la palabra cáncer también hay vida y personas que luchan día a día para que cada vez haya más investigación.

Tener la oportunidad de formar parte de este proyecto es un motivo de orgullo para Oli Castelló. Continuaremos trabajando por y para los IMPARABLES, dando visibilidad a esta lucha y aportando nuestro granito de arena a la investigación.

Agradecemos el trabajo de todo el equipo humano de la Fundación que, día a día, se deja la piel para que todo vaya sobre ruedas».

Oli Castelló



«Uno de los principales valores de nuestra empresa familiar es el del compromiso y la responsabilidad social, entre los que destacan el apoyo a fundaciones u organizaciones y la participación en programas que impulsan la investigación, el desarrollo, la educación y otras causas sociales.

Una empresa está formada por personas que, a su vez, forman parte de una sociedad y sus pequeñas acciones, ya sean individuales o corporativas, suponen en su conjunto enormes beneficios en el presente que vivimos y grandes cambios en el futuro.

Desde hace años colaboramos con la Fundación Josep Carreras. Ante todo, queremos agradecer su trabajo de investigación en la lucha contra la leucemia. Creemos que cada vez es más necesario aportar nuestro granito de arena en esta Fundación, cuya labor y dedicación beneficia a muchas personas, no solo a los pacientes y a sus familiares, sino a toda la sociedad. Para nosotros es un compromiso moral apoyar esta labor y una satisfacción sentirnos parte de este proyecto. ¡Juntos lo lograremos!».

**Julio García, gerente
CAFF**



«Para Celgene, una compañía de Bristol Myers Squibb, colaborar en la Semana de la Leucemia significa tener la oportunidad de contribuir a dar voz a una enfermedad con la que, solo en España, conviven más de 6.000 pacientes.

Como compañía biofarmacéutica global, trabajamos comprometidos con la investigación, que no hace otra cosa sino redundar en mejoras para pacientes que luchan contra enfermedades graves como la leucemia. Alineados con nuestra misión de transformar la vida de los pacientes a través de la ciencia, iniciativas como la promovida por la Fundación Josep Carreras nos permiten, además, aumentar la concienciación sobre la enfermedad y el conocimiento de la misma entre la sociedad».

**Carol Moreno, doctora
Celgene, Bristol**

Celgene | Bristol Myers Squibb
Company

Queremos dar las gracias a las empresas y las organizaciones que nos han apoyado durante el año 2021; tanto a las empresas que se han sumado como a las que se han mantenido fieles en su colaboración en la lucha contra la leucemia. Su apoyo es una alianza de valor compartido, una apuesta por la solidaridad que nos permite llevar a cabo nuestro trabajo.

Empresas que han colaborado en nuestra campaña de sensibilización:

Chopard

NOVARTIS

Allianz

Bristol Myers Squibb™

WÜRTH

Empresa Socia de Honor



ABET, S.L.
FUNDACIÓN ASISA
FUNDACIÓN CANARIA SATOCAN JÚNGUEL SANJUÁN
CLIAN HOLDING
ENAGÁS, S.L.

Empresa Socia



ALUMINIOS SECADES, S.L.
ALZAMORA PACKAGING, S.A.
ASOCIACIÓN GAIA COMMERCIUM
CAFF, S.L.
CONSUM, S.C. VALENCIANA
DISID CORPORATION, S.L.
ERRA TECNI RAM, S.L.
FRUTOS SECOS IBIZA, S.L.
FUNDACIÓN SUSANA MONSMA
FUNDICIONES Y SISTEMAS AVANZADOS, S.L.
GEDESCO, S.A.
HARRY BROKERS, S.L.
INGECAL, S.L.
INGENIEROS EMETRES, S.L.P.
JOSÉ SALCEDO SORIA, S.L.
LAMBERTS ESPAÑOLA, S.L.
LERRASA HIDRÁULICA, S.A.
MON PIRINEU, S.L.U.
ONTECNIA MEDIA NETWORKS, S.L.
PAVIMARSA, S.A.
PHOENIX SOLUTIONS, S.L.
PILGRIM REST PROJECT, S.L.
PINOS DEL RASO, S.L.
PLAGUES ESSER VIU
URBINIUM, S.L.
VELLERINO SDI, S.L.
VILASECA, S.A.
VITOGAS ESPAÑA, S.A.
VOE, S.A.

Empresa Socia VIP



AUXADI CONTABLES & CONSULTORES, S.A.
AYUDAS TECNO DINÁMICAS, S.L.
COMMON MANAGEMENT SOLUTIONS, S.L.
DRONAS 2002, S.L.
FRESCO SYSTEM ESPAÑA, S.A.
GUARRO CASAS, S.A.
KERN PHARMA, S.L.
MAY COURIER MADRID, S.L.
RAFAEL ESCRIBANO, S.L. (Rafesa)
EUROEMBALAJE, S.A.

Colaboraciones variables y puntuales

A. PÉREZ ALBIÑANA C.B.
ALOUCO, S.L.
AMAZON SPAIN FULFILLMENT, S.L.U.
ASOCIACIÓN SOLIDARIA ACAYE
BADALONA GRES, S.L.
BECRISA 2011, S.L.
BRIDGESTONE EUROPE, NV/SA, SUCURSAL ESPAÑA
CARAT ESPAÑA, S.A.
COFIDES, S.A. S.M.E.
COMALAETXEA, S.L.
CONFLUENCE GROUP
CONSOFT, S.A.U.
DEUTSCHE MASCHINEN, S.L.
DKV SEGUROS
EUSKALTEL, S.A.
FINETEK EUROPE, B.V
FUNDACIÓN ADEY
FUNDACIÓN GAES SOLIDARIA
FUNDACIÓN IVI
FUNDACIÓN LUZ SOLIDARIA
FUNDACIÓN MUTUA MADRILEÑA
FUNDACIÓN TEAMING
GRUPO DIGITAL BOUQUET, S.L.
IDEALISTA, S.A.U.
INGENIERÍA Y ECONOMÍA DEL TRANSPORTE SME MP SA
LABCLINICS S.A.
LAGARDERE TRAVEL RETAIL, S.A.
LEUKEMIA FOUNDATION JCFC-J CARRERAS FAN CLUB JAPAN
LUZ SOLIDARIA, S.L
NUBEXX SOFTWARE, S.L.
OBRA SOCIAL CABLE WORLD
OPERA NAPLES
ORANGE ESPAGNE, S.A.
PUNTO FA, S.L.
SANTALUCÍA SEGUROS, S.A.
STARBOX SPECIAL PACKAGING, S.L.
STARDUST MEDIA AND COMMUNICATION
TAES MOTOR S.A.
TELFÓNICA MÓVILES ESPAÑA, S.A.
UK ONLINE GIVING FOUNDATION
VIZAN, S.L.
WORLDCCO, S.L.
XFERA MÓVILES, S.A.U.



A TODAS,
¡GRACIAS!

HERENCIAS Y LEGADOS SOLIDARIOS

Cada vez son más las personas que deciden testar a favor de una entidad no lucrativa, ya sea dejando una parte de su patrimonio o un bien concreto (legado).

Gracias a esta solidaridad, en la Fundación Josep Carreras hemos transformado la última voluntad de muchas personas en nuevas oportunidades para los pacientes de leucemia y demás cánceres de la sangre.

- Hemos adaptado dos pisos dejados en herencia y hemos comprado cuatro más, para convertirlos en hogares de acogida para pacientes y familiares que necesitan un alojamiento cerca del hospital donde están siendo tratados.

- Hemos dotado al Instituto de Investigación contra la leucemia Josep Carreras de material tecnológico para investigar al más alto nivel y hemos aumentado los recursos dedicados a la investigación de las enfermedades hematológicas malignas, desde las más comunes hasta las menos frecuentes.

En 2021 hemos heredado por un valor de

927.274 €



28

herencias y legados gestionados en 2021



TIPO DE BIENES HEREDADOS EN 2021



Bienes inmuebles
Pisos, casas, terrenos, alquileres, etc.

36 %



Efectivo
Importe en metálico o dinero en entidades financieras.

27 %



Carteras de valores y seguros de vida
Acciones, fondos de inversión, seguros de vida, etc.

37 %



Bienes muebles
Joyas, mobiliario, etc.

1 %

Procedencia de las herencias y legados gestionados en 2021

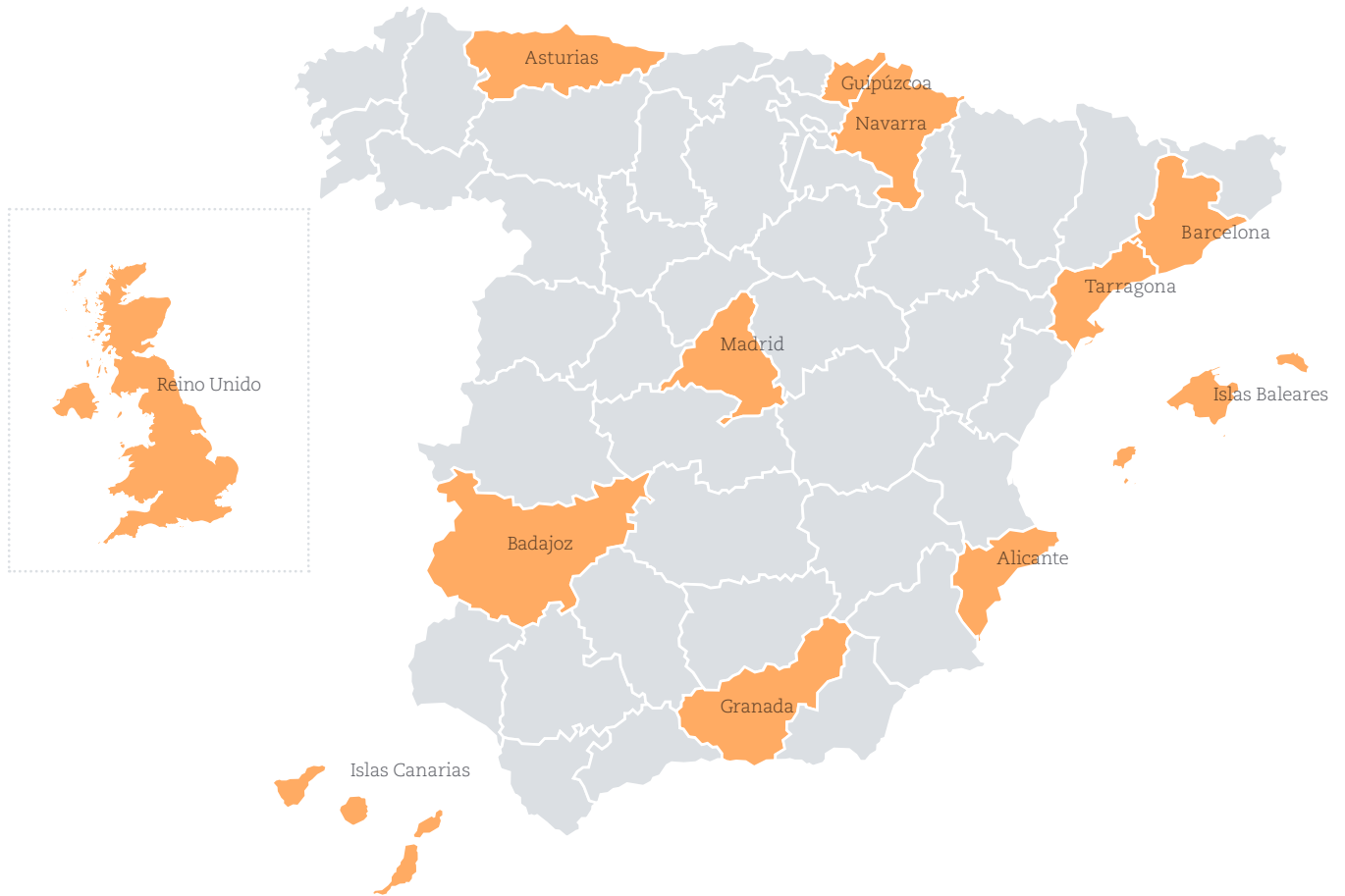

INICIATIVAS SOLIDARIAS

512

iniciativas gestionadas

8,29%

de aumento del volumen de gestión debido a que recibimos muchísimas solicitudes de bodas

176.520 €

de recaudación total

TIPOS DE INICIATIVAS



Bodas y celebraciones



Venta de productos



Actividades y retos deportivos



Eventos artísticos



Encuentros gastronómicos



Recaudaciones de fondos en redes sociales (Facebook y Instagram)



Retos en Mígranodearena (microdonativos online)



Actividades en empresas



Actividades en centros educativos



Memoriales



Iniciativas en plataformas virtuales

Provincias con más iniciativas gestionadas



200 €
DONATIVO MÁS COMÚN

Perfil del promotor solidario



2.797
INICIATIVAS PROMOVIDAS POR PARTICULARES

108
INICIATIVAS PROMOVIDAS POR PERSONAS JURÍDICAS

188
INICIATIVAS REPETITIVAS O FIDELIZADAS

248
INICIATIVAS PROMOVIDAS POR PACIENTES Y FAMILIARES

PRINCIPALES CANALES DE CONTACTO





TESTIMONIOS DE PROMOTORES SOLIDARIOS



ACTIVIDADES EN EMPRESAS

«Desde Tierra Cerámicas siempre buscamos la manera de sumar en distintas causas sociales. Junto con todos los alumnos del taller, decidimos hacer nuestra aportación a la Fundación Josep Carreras contra la Leucemia mediante la venta de piezas de cerámica. Todo lo recaudado se dona a la Fundación. Nos da una gran satisfacción ver cómo los vecinos y muchas personas que pasean por el barrio, al conocer la propuesta, se entusiasman y aportan algo de dinero a cambio de una pieza».

José y Paula

Tierra Cerámicas, Comerciantes Imparables



ENCUENTROS GASTRONÓMICOS

«Celebramos una jornada de puertas abiertas solidaria en la que incluimos una visita guiada a la bodega con la explicación de nuestra historia y una cata de productos. Para participar en esta actividad, invitamos a nuestros visitantes a pagar una entrada simbólica destinada en su totalidad a la Fundación Josep Carreras. Desde Molí Parellada nos comprometimos a doblar la cantidad recaudada con las visitas, así que finalmente conseguimos sumar más de 700 € a la investigación de la leucemia con nuestra iniciativa».

Bodega Molí Parellada

Puertas abiertas solidarias



RETOS
DEPORTIVOS



MEMORIALES

«Después de dos años en remisión, necesitaba dar un paso más al frente para seguir dando visibilidad a mi enfermedad y a la Fundación. Este reto no era solo para mí, sino para todos los integrantes que formamos la gran familia de IMPARABLES. Fue mi primer reto personal postratamiento: corto pero muy intenso, con muchas emociones a flor de piel y con la suerte de codearme en este viaje con un equipo increíble que fue mi total apoyo físico y psicológico: Javi, Manu y Paco».

Juanxo Serrano
400 km contra la leucemia

«En septiembre celebramos la primera edición de este torneo de hockey solidario en memoria de Inés, IMPARABLE contra la leucemia. Inés vestía la camiseta número 4 de las Barris del SPV Complutense de San Sebastián de los Reyes. Esto es todo lo que ella significaba para nosotros: fuerza, garra, entereza, alegría y serenidad y es lo que el torneo pretendió mantener vivo y compartir con todos los que participaron. Porque recordarte es nuestra forma de vivir contigo el presente y de hacer juntos el futuro que siempre deseaste».

SPV Complutense
I Torneo Fort4leza
Memorial Inés Goyarrola



CENTROS
EDUCATIVOS

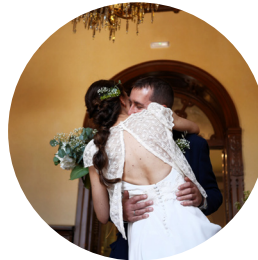

BODAS

«El alumnado de 5 años realizó una subasta de un marcapáginas solidario que venía dentro de un sobre mágico que cada niño entregó a su familia, con toda la información sobre la donación de médula ósea y sobre la Fundación. Esta acción solidaria se celebró en el marco de la asignatura “medicina mágica”, dentro de un proyecto que se centraba en el mundo mágico de Harry Potter. Además, contamos con la colaboración del IMPARABLE Juanma Díaz, que nos envió varios vídeos de motivación y de concienciación. Finalmente, todo el centro se involucró y participó en la recaudación de fondos para la investigación».

CEIP Nuestra Señora de las Montañas
Magia solidaria

«Me diagnosticaron de leucemia mieloide aguda en 2018, con 35 años. Aparte de ser un IMPARABLE más, soy socio de la Fundación y celebramos nuestra boda solidaria el 12 de junio. Fue una boda muy íntima, pero muy emotiva y emocionante, solo con la familia más cercana. Regalamos los tubos de ensayo con chokolatinas como detalle solidario a nuestros invitados. De esta manera, sumamos nuestro granito de arena al trabajo que hace la Fundación a través de la investigación, ¡porque la investigación es vida!».

Javier & Marta
Boda con detalles solidarios



CELEBRACIONES

«Este año quisimos celebrar el cumpleaños de Abril de una forma especial. Debido a las restricciones, lo celebramos solo con la familia más cercana, pero quisimos unir de forma simbólica a todos nuestros amigos y familiares e invitarles a hacerle el mejor regalo que uno puede tener, INVESTIGACIÓN. ¡Su implicación fue increíble! Además, compartieron la recaudación solidaria entre las familias del colegio y conseguimos recaudar más de 2.400 €. El 26 de abril todos nos unimos por un mismo deseo: que la leucemia infantil sea, algún día, 100 % curable».

Mireia, madre de Abril

Por mi cumple... ¡regálame investigación!



EVENTOS ARTÍSTICOS

«Desde la asociación quisimos aportar nuestro granito de arena a la investigación de la leucemia organizando un concierto solidario. Contactamos con otras entidades públicas y privadas y todas, sin excepción, se sumaron a la causa. En nuestro concierto narramos la historia ficticia de una paciente a la que le diagnosticaban leucemia. La música en directo iba conectando y expresando las emociones de esa paciente. Se produjo una verdadera conexión entre público e intérpretes, y el mensaje que quisimos transmitir, la importancia de la donación de médula ósea y del apoyo a la investigación, llegó más de lo que habíamos imaginado en un primer momento. Animamos a todo tipo de entidades a ser creativos y crear sinergias para apoyar esta causa».

Asociación Juventudes Musicales de Avilés

¡Menuda Ósea! Primer concierto solidario



VENTA DE PRODUCTOS

«En 2020 fui trasplantada de médula ósea y fue entonces, desde el mismo hospital, cuando mi madre y yo tomamos la decisión de recaudar dinero para ayudar a la investigación. Se nos ocurrieron millones de ideas, pero nos quedamos con las pulseras solidarias hechas a mano. La acción solidaria fue todo un boom, ¡perdimos la cuenta de todas las pulseras que hicimos! Fue tan bonito el sentir la ayuda de la gente, fue toda una experiencia enriquecedora..., me siento realizada ayudando a la investigación y, sobre todo, agradecida por los más de 1.300 € recaudados con las pulseras».

Virginia Muñoz

Pulseras Linfodhodgkin



ACTIVIDADES EN EMPRESAS

«Desde nuestra pequeña empresa, cada año organizamos diferentes acciones solidarias en nuestros campos de lavanda particulares, durante los meses de floración. Desde la simple visita a los campos, hasta talleres de pintura, cursos de fotografía, talleres de jabones artesanales, catas de vinos..., un sinfín de actividades en las que han sumado su solidaridad tanto particulares como empresas. Con esta iniciativa damos a conocer el trabajo de la Fundación Josep Carreras y, a la vez, recaudamos fondos para la investigación».

Francesc Rosselló

Aromes de Can Rosselló

CAMPAÑAS

DEL 21 AL 28 DE JUNIO
VOLVIMOS A SER EL ALTAVOZ
DE LA LUCHA CONTRA
LA LEUCEMIA Y OTRAS
ENFERMEDADES MALIGNAS
DE LA SANGRE, TANTO EN
NUESTROS CANALES DE
COMUNICACIÓN HABITUALES
COMO EN VARIOS MEDIOS DE
TODO EL PAÍS.

**ESTE AÑO TRABAJAMOS EN
TRES CAMPAÑAS:**

Jornadas online contra la Leucemia

Tres intensos días en los que se habló sobre varios aspectos de la lucha contra la leucemia.



El Día de los Imparables,

sin duda, uno de los Días de los
Imparables más emocionantes
que hemos vivido.

«¡Eh, tú,
leucemia!
Vamos a acabar
contigo»,

la campaña de
sensibilización



El año pasado estábamos de cumpleaños, ¡el Día de los Imparables cumplió 10 años! 10 años desde que Yolanda salió a la calle a repartir unos folletos donde contaba su historia. Quería dar a conocer su enfermedad y transmitir la importancia de valorar la VIDA. Con ese gesto inició lo que hoy es el Día de los Imparables.

Gracias a la plataforma y la app expresamente diseñadas para la ocasión, se logró llegar a todos los rincones de España y parte del extranjero. ¡Estuvimos más unidos que nunca, juntos en remoto!

AÑO TRAS AÑO, LOS IMPARABLES SE HAN IDO SUMANDO A ESTA GRAN COMUNIDAD Y, EN 2021, MÁS DE 2.300 IMPARABLES SIGUIERON EL EVENTO DESDE SUS CASAS.



El Día de los Imparables

En 2021 fue imposible reunirnos todos juntos en la calle debido a la pandemia. A pesar de todo, no queríamos dejar pasar otro año más sin este encuentro y decidimos organizar el primer Día de los Imparables en remoto. Vivimos dos horas realmente emocionantes: por primera vez tuvimos la ocasión de reunir a **TODOS los IMPARABLES** en un mismo evento, ¡más juntos que nunca! La experiencia fue un éxito rotundo.

Tuvimos el placer de tener como invitados a Yolanda Martínez, la primera **IMPARABLE**, a Toni Gamero y Amanda Domínguez, que nos dieron su punto de vista como trasplantado y donante de médula ósea, a Carlos Tezanos y a Raquel Castillo, promotores incansables de iniciativas solidarias, además de un largo etcétera de colaboraciones. Tuvimos también el gran honor de contar con Olga Viza como presentadora, quien hizo que las dos horas pasaran en un suspiro. Y no hay que olvidar el apoyo de más de **100 IMPARABLES**, quienes nos estuvieron acompañando de manera virtual en el fondo del escenario, ¡sin ellos esto no hubiera sido posible!



En 2021, además, el **Día de los Imparables cumplía 10 años** y lo celebramos con música en directo y soplando las velas todos juntos.





Jornadas online contra la Leucemia

El día siguiente al Día de los Imparables dimos el pistoletazo de salida a la Semana contra la Leucemia con la primera de las tres Jornadas online contra la Leucemia. Las Jornadas estaban estructuradas a partir de *webinars* y mesas redondas con pacientes, familiares, médicos e investigadores, directos en redes sociales, presentaciones de manuales, encuestas..., todo para ampliar los conocimientos sobre la lucha contra la leucemia y el resto de las enfermedades malignas de la sangre. Los temas que se trataron fueron los siguientes:

Día 21. Jóvenes y leucemia: recuperar la autonomía y el bienestar

Mesa redonda 1:

«La vida a medias: cuando la enfermedad lo cambia todo»

Mesa redonda 2:

El reto de la macroencuesta: «La realidad del paciente adulto-joven»

Día 22. Desafío COVID: los retos que ha supuesto la pandemia para el futuro de los pacientes con leucemia

Mesa redonda 1:

«Construir un futuro mejor post-COVID: ¿Cuál ha sido/está siendo el impacto de la pandemia en los pacientes con hemopatías malignas y qué futuro les depara?»

Mesa redonda 2:

«Construir un futuro mejor post-COVID: El papel de las asociaciones contra el cáncer unidas: la RED C»

Día 23. Investigación: El futuro es nuestro, IMPARABLES contra la leucemia

Mesa redonda:

«El presente y futuro de la investigación de los cánceres de la sangre»

Una vez acabadas las Jornadas en el plató de Pangea The Travel Store, la actividad seguía en las redes sociales. Desde la cuenta de Instagram compartimos otros muchos contenidos y realizamos directos con interesantes consejos y diferentes testigos.



Campaña «¡Eh, tú, leucemia! Vamos a acabar contigo»

El 21 de junio lanzamos la campaña «¡Eh, tú, leucemia! Vamos a acabar contigo». El origen radica en una idea: hace falta mucho valor para acabar con la leucemia y en la Fundación tenemos dos: la pasión por la investigación y el amor por la vida.

La campaña de sensibilización ocupó todos los espacios posibles, tanto *online* como *offline*. Estuvimos presentes en cadenas de televisión, en los diarios de más tirada, anuncios en autobuses y en el metro y logramos una amplia cobertura en medios digitales y en las redes sociales.

EL POSITIVO **IMPACTO** DE NUESTRAS CAMPAÑAS

Las tres campañas han tenido un impacto muy positivo. Hemos tocado tres puntos fundamentales a la vez: un evento muy emotivo pensado especialmente para nuestros IMPARABLES, unas jornadas *online* contra la leucemia con un punto de vista más técnico y, por último, la campaña de sensibilización «¡Eh, tú, leucemia! Vamos a acabar contigo». **Con ellas hemos lanzado un mensaje energético poniendo en valor el trabajo hecho por la Fundación y, al mismo tiempo, interpelando al espectador para que se sume a la lucha.**

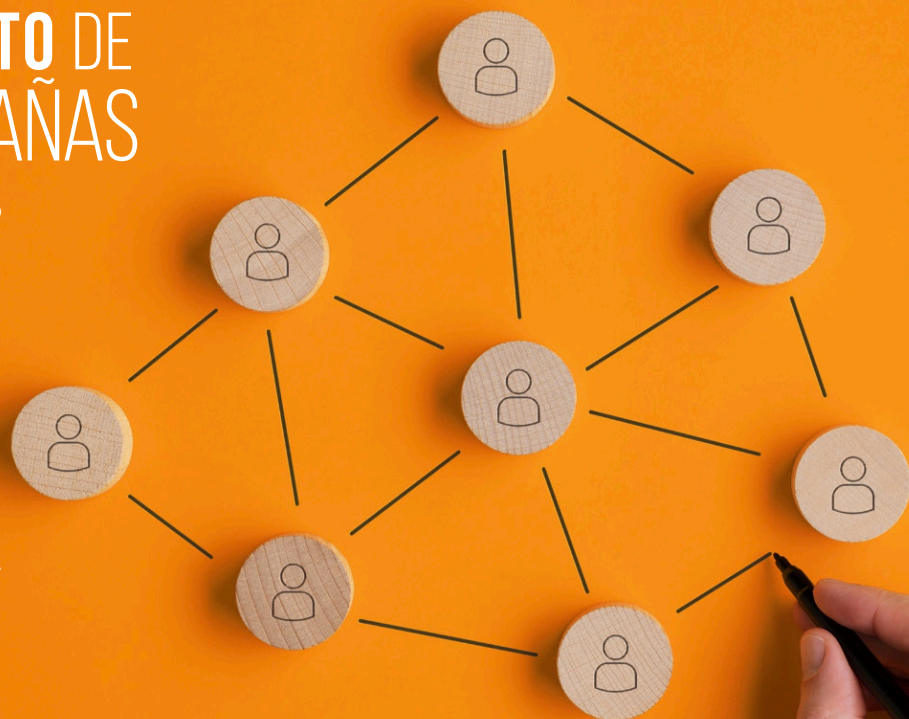

14.952

seguidores de nuestro
Twitter oficial
373 nuevos seguidores
+2,56 %



5.700

suscriptores de nuestro
canal de YouTube
1.060 nuevos seguidores
en 2021 +22,84 %



259.604

personas a quienes
les gusta nuestra página
de Facebook
4.569 más que en 2020
+1,79 %



NUESTRA COMUNIDAD

ONLINE



¡Perfil profesional
en LinkedIn!

4.279

seguidores,
con un incremento de
1.168 seguidores en 2021
+37,55 %



201.147

seguidores en Instagram
107.889 más que en 2020
+115,66 %



@imparablescontralaleucemia



@fundacioncarreras



@fcarreras



@fcarreras



@fundacionjcarreras

ALGUNOS MOMENTOS MÁGICOS EN LAS REDES PARA RECORDAR DE 2021:

¡SEGUIMOS EN DIRECTO DESDE NUESTRO PERFIL DE INSTAGRAM!



¡NOS INICIAMOS CON LOS REELS EN INSTAGRAM!

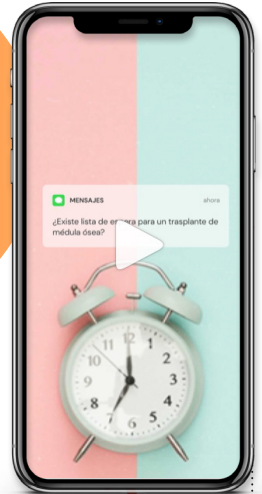

Directo con Lucía Galán
(@luciamipediatra)

Lucía es socia de la Fundación, pediatra y divulgadora científica en las redes sociales. Formó parte de la creación de *El bebé forzado* escribiendo un prólogo precioso y se unió a nuestra campaña el Día Internacional del Cáncer Infantil para hablar de la importancia de la investigación de las leucemias infantiles.

19.508
reproducciones

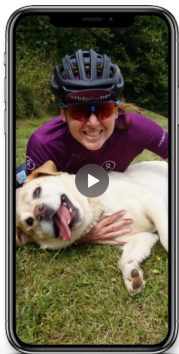

Directo con Raquel, expaciente de linfoma
(@petitasenshi)

Raquel recaudó 2.828 euros a favor de la Fundación Josep Carreras tras recorrer en bicicleta desde Llagostera hasta los Pirineos franceses y volver por la Costa Brava al punto de partida. No lo hizo sola, fue acompañada de Tom, su perro y fiel compañero, que iba subido en el remolque. ¡No te pierdas su aventura!

4.919
reproducciones

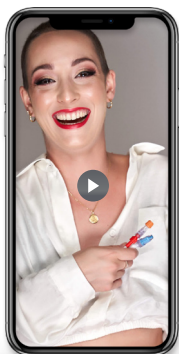

Directo con Victoria, paciente contra la leucemia
(@victoriavisi)

Victoria nos ayudó a elaborar el *Manual de estética oncológica* junto con Oncovital porque, aunque el cáncer afecta a todos los aspectos de la vida y a veces parece que el aspecto físico es secundario, todos nos merecemos vernos bien y saber cómo cuidarnos durante un proceso así.

5.088
reproducciones



200.000 seguidores en Instagram

NUESTRA TIENDA ONLINE

La Fundación dispone de una **tienda solidaria online** cuyos beneficios se destinan a nuestro programa de investigación científica. Gracias a las compras con valor añadido de nuestros usuarios seguimos sumando pasos a la investigación.

11.878
productos vendidos

1.490
ventas gestionadas



DISPONEMOS DE

- ★ Envío entre 24 y 72 horas
- ★ Seguimiento del envío
- ★ Pago con tarjeta o contrarreembolso
- ★ Servicio de atención al cliente personalizado
- ★ Garantía de devolución

Perfil del comprador

EL 76 % DE LOS USUARIOS SON MUJERES; LA MAYORÍA DE ELLAS TIENEN ENTRE 45 Y 54 AÑOS (25 %).



DISPOSITIVOS DESDE LOS QUE NOS VISITAN

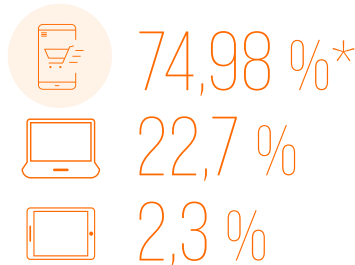

*La mayoría de las compras se realizan a través del móvil.

PROVINCIAS CON MÁS COMPRAS SOLIDARIAS

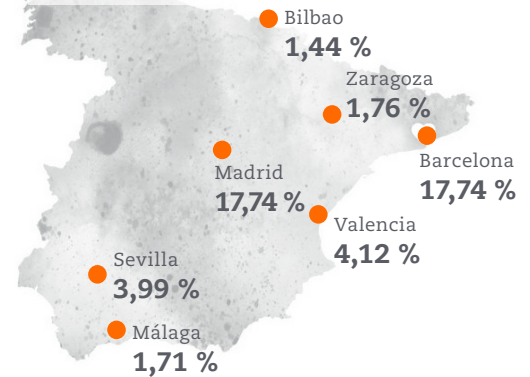

Nuestros productos más vendidos



¡Gracias a todos los que habéis hecho una compra solidaria! Descubre nuestros productos solidarios en www.tiendafcarreras.org



Fundación Josep Carreras
contra la Leucemia
Muntaner 383, 2º
08021 - Barcelona
Tel. 93 414 55 66
info@fcarreras.es

www.fcarreras.org